Identificado o chefe da "gang" que assaltou o trem-pagador

(TEXTO NA 10.ª PÁGINA)

RIO DE JANEIRO, SÁBADO, 25 DE JUNHO DE 1960

Tempo: Instável, com chuvas fracas. Temperatura: Em declínio. Ventos: Quadrante Sul, fracos. Máxima: 29,0 (Jardim Botânico). Mínima: 18,3 (Santa Teresa).

ANO XXXII — N. 9.813

Diario Carioca

O Máximo de Jornal no Mínimo de Espaço

Fundador: J. E. de Macedo Soares

PREÇO: Cr$ 5,00

Avião (Real) com 51 pessoas a bordo mergulhou na Baía

RIO —

Caiu, ontem, à noite, na Baía da Guanabara, nas imediações da Ilha dos Ferros, o avião da Real, tipo "Convair-340", prefixo PPYRB, com 51 pessoas a bordo (46 passageiros e cinco tripulantes). Hora aproximada de mais êsse espantoso desastre aviatório no Rio: 19,15 horas quando o Convair deveria pousar no aeroporto Santos Dumont.

O aparelho saiu de Belo Horizonte às 17,30 horas, e conduzia, além de alunos do Colégio Militar, de Belo Horizonte, que vinham passar os festejos juninos com suas famílias, no Rio, 17 passageiros de Brasília. Êstes deixaram a nova capital no Convair PPYRC, também da Real, e, na capital mineira, fizeram baldeação para o PPYRB, da linha Belo Horizonte-Rio. Entre êstes 17 passageiros de Brasília constavam, na lista da Real a srª. Maria Bahoury, espôsa do deputado federal Miguel Bahoury.

DETALHES

1. Às 18,35 horas, o Convair da Real manteve o último contacto com a tôrre do Santos Dumont, quando, na altura de Barbacena, enfrentava violento temporal. A partir de então, o avião foi dado como perdido, inclusive pela FAB.

2. Às 22,10 horas, o de serviço no Serviço de Busca e Salvamento da Prefeitura mandou para as proximidades da Ilha dos Ferros — onde se supõe tenha caído o avião — quatro lanchas, a fim de iniciar pesquisas naquela área.

3. Às 22,30 horas, o comissário do Serviço no Comissariado de Paquetá informou que havia lanchas prontas, naquela ilha, para percorrer as imediações. O comissário Oliveira e o mestre da «Frota Carioca», sr. Barbosa, iam orientar os trabalhos de busca.

4. O avião desaparecido tinha gasolina apenas para voar até às 20,25 horas.

5. Também ontem à noite, por volta das 10 horas, outro avião

(Conclui na 11a. página)

JK ajuda Rio a ter candidato

RIO —

O presidente Juscelino Kubitschek, que continua no Rio, foi convidado nas últimas horas a tomar conhecimento do andamento das gestões em tôrno da escolha do candidato das fôrças situacionistas a governador do Estado da Guanabara.

Esperam os dirigentes políticos locais que o presidente os ajude a examinar fórmulas e nomes, aconselhando-os de maneira decisiva no encaminhamento da solução. O s. Kubitschek foi pôsto a par das intimidades da política carioca pelo relatório verbal que o ministro da Justiça lhe fêz das

(Conclui na 11ª pág.)

Não houve a sessão mas houve incêndio

RIO —

Um incêndio que irrompeu no auditório do edifício anexo, cêrca das 16 horas, e prontamente extinto pelo próprio funcionalismo da Câmara, embora poucos estivessem no local na ocasião, por ter a sessão sido suspensa muito antes, por falta de número — foi o que digno de registro ocorreu ontem no Legislativo do Estado.

As causas do incêndio não foram determinadas, atribuindo-se a um curto-circuito ou a pontas de cigarros introduzidas no local pela ventania. Os prejuízos foram de pequena monta, destruindo o fogo todo o cortinado do auditório e danificando algumas cadeiras. A água utilizada para o combate às chamas foi a da própria Câmara.

BOMBEIROS

Os bombeiros compareceram ao local, mas, embora atendessem ao chamado com presteza, nada mais tiveram que fazer, porque o fogo já estava extinto.

A SESSÃO

A sessão no plenário acabou dez minutos depois de iniciada, por falta de «quorum». O sr. José Maria de Carvalho apresentou requerimento, pedindo providências ao governador para o prolongamento da linha de bondes Madureira-Irajá, até Vigário Geral. O sr. Pedro Faria pediu ao governador providências para facilitar a matrícula de veículos, pois, com o regime atual, o licenciamento está se desviando para os municípios vizinhos do Estado do Rio, com sérios prejuízos para o Estado.

SIMONESI (MINAS) VIBROU COM LOTT

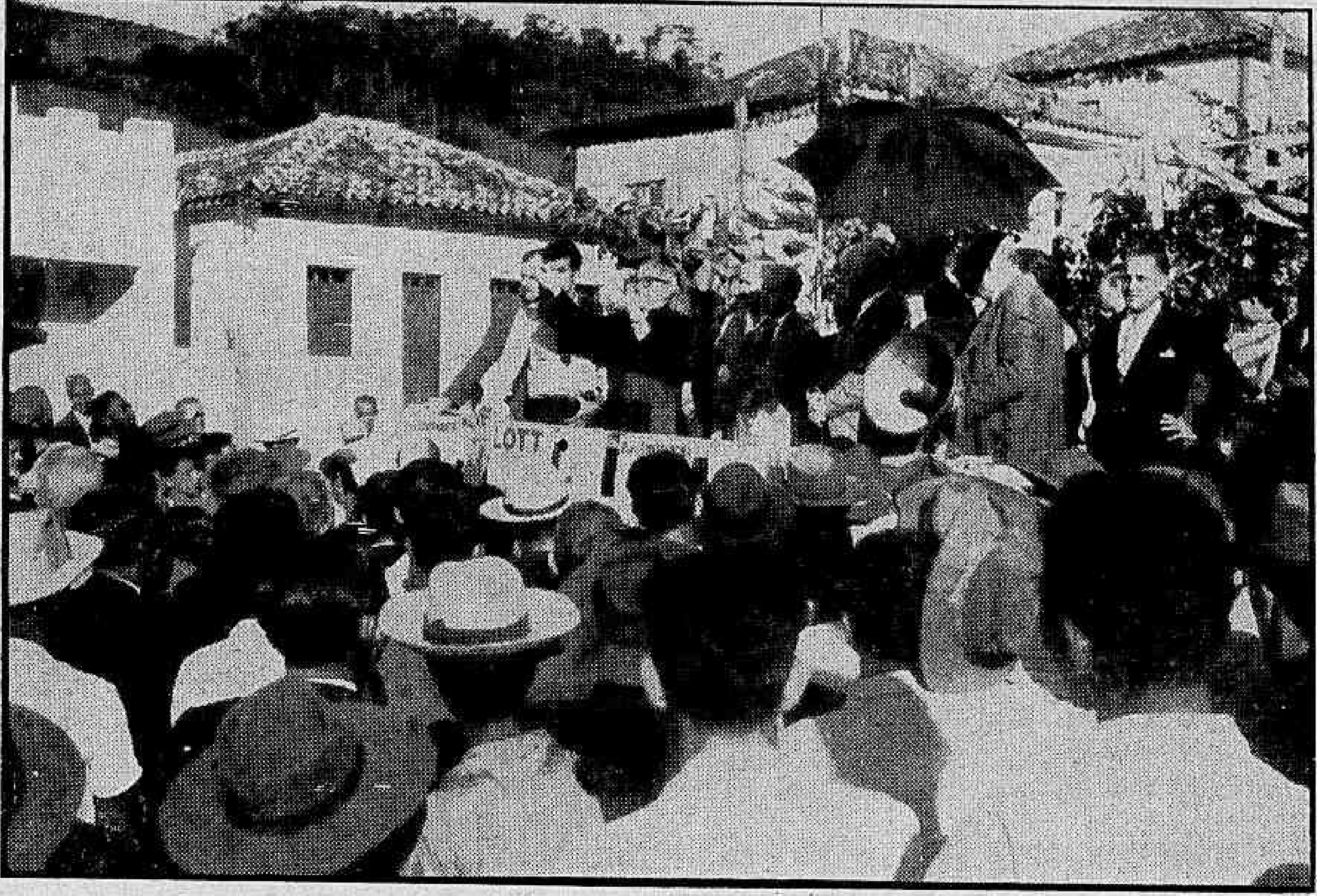

Simonesi, pequena cidade do interior mineiro, recebeu, ontem à noite, pela primeira vez, a visita de um candidato a presidente da República; o marechal Lott fazia-se acompanhar do sr. Tancredo Neves, candidato à sucessão de Minas Gerais, e de outras altas figuras políticas do país. O povo acorreu à praça para ouvir a palavra do candidato nacionalista à Presidência da República, tributando-lhe entusiástica acolhida. Na foto, monsenhor José Paulo, vigário da Paróquia, ao lado do sr. Tancredo Neves e do marechal Lott, conclama o povo a apoiar, com o seu voto, a chapa Lott-Jango

Ônibus caiu de 60 metros com 31 cadetes: 3 mortos

PIRAÍ — Estado do Rio —

Três cadetes das Agulhas Negras morreram e outros 28 ficaram feridos durante um acidente ocorrido, ontem, às 15,30 horas, quando o ônibus em que viajavam com destino ao Rio, derrapou na pista molhada, no quilômetro 76, da BR-2, na Rodovia Presidente Dutra, despencando de uma ribanceira de 60 metros de altura.

Os três mortos são os cadetes Claudênio Cruz Lira, (2.º ano de Infantaria), Orestes Praxedes Costa e Newton Carlos de Sousa, ambos do Curso Básico e dos feridos o único que apresenta gravidade em seu estado é Silas Delorme.

O DESASTRE

Os cadetes, que viajavam num ônibus da Emprêsa Evanil, dirigiam-se para o Rio de Janeiro, em gôzo de férias. Segundo informação de alguns feridos, o desastre foi provocado pelo estado da pista que se apresentava molhada pelas chuvas. O veículo derrapou, rolando por um abismo de 60 metros.

NOTA OFICIAL

E' a seguinte a nota oficial do comandante das Agulhas Negras:

"Houve um acidente no quilômetro 76 da BR-2 com um dos ônibus que transportava cadetes licenciados em férias, de Rezende para o Rio de Janeiro. Segundo relato dos ocupantes, motivou o desastre uma derrapagem, ocasionando o tombamento do ônibus em uma ribanceira. Infelizmente, nesta cidade houve 3 mortos e vários cadetes feridos. Os cadetes mortos foram:

Claudênio Cruz Lira, do 2º. ano de Infantaria; Orestes Praxedes Costa — Curso Básico; Newton Carlos de Sousa — Curso Básico.

OS CADETES FERIDOS, HOSPITALIZADOS EM VOLTA REDONDA, SÃO:

José Pailo Calado; Heliantho de Andrade Pires; Nélson Dias Piauí Dourado; José Holanda Padilha; Ricardo Oliveira Cavalcanti de Albuquerque; Silas Delorme; Luís Alberto Barreto Andrade; Fernando Freitas de Almeida e Jesuino Monteiro Neto.

HOSPITALIZADOS EM BARRA DO PIRAÍ

Antônio Carlos Nena Barreto Moclaro; Jorge Corrêa

(Conclui na 11a. página)

SOFIA PEDIU AO RIO NOTÍCIAS DAS JÓIAS

RIO —

Procurando saber o andamento das diligências que vêm sendo encetadas pela Seção-Rio, da Interpol, com relação ao roubo de suas jóias, a artista italiana Sofia Loren manteve, na manhã de ontem, diretamente de Londres, uma palestra telefônica com o delegado Luís Noronha, titular do 25.º Distrito. Como fôsse informada que até o momento nada foi conseguido, Sofia agradeceu e pediu que não descansassem, enquanto não localizassem suas jóias, tendo informado que soube dos trabalhos das autoridades brasileiras através do noticiário de um jornal francês.

GINA JÁ TEM PASSAPORTE

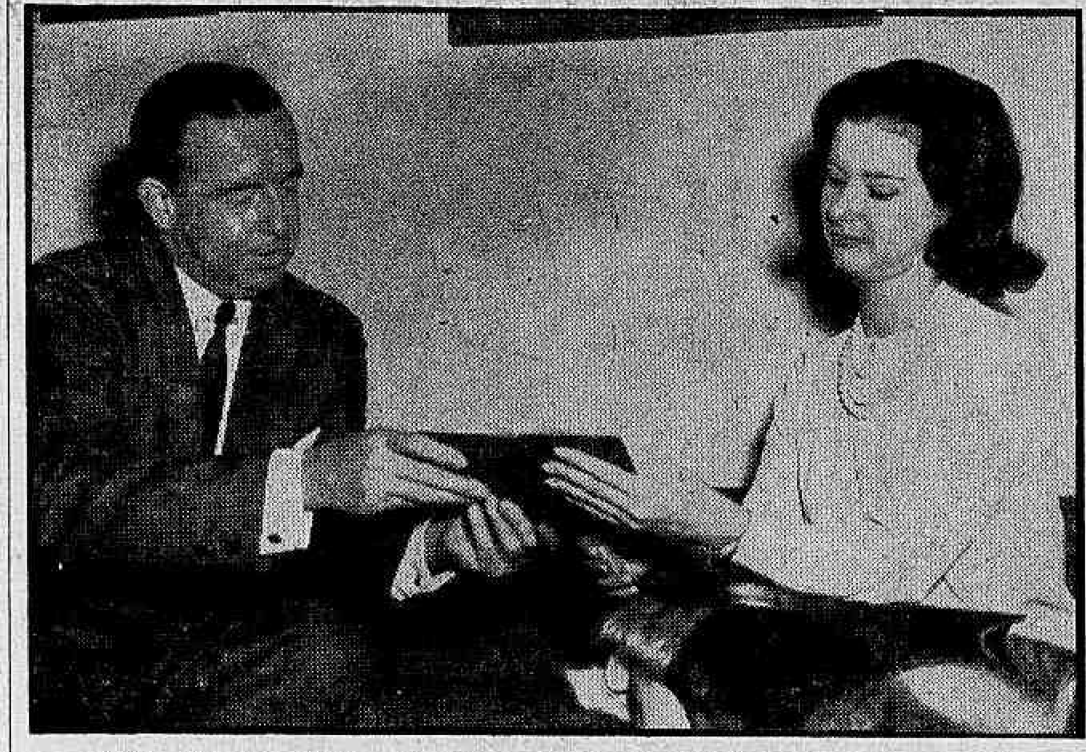

RIO — *Gina Mac Pherson já pode sair do país. Na Embaixada dos Estados Unidos recebeu, ontem, seu passaporte, ultimando, assim, os preparativos para representar a beleza da mulher brasileira no próximo concurso de "Miss" Universo, em Miami. Gina, que está mais gorda (3 quilos), foi acolhida pelo sr. Niles Bond, Ministro-Conselheiro e Encarregado de Negócios dos Estados Unidos no Brasil e recebeu seu passaporte.*

Café: govêrno propõe dólar de 90 cruzeiros

RIO —

O govêrno Federal apresentou, às 10 horas da noite de ontem, à Junta Administrativa do Instituto Brasileiro do Café sua proposta relativa à comercialização da próxima safra cafeeira, propondo, como medida de importância mais significativa, a alteração do valor do chamado dólar-café, dos atuais 76 cruzeiros para 90 cruzeiros.

A proposta foi apresentada, em nome do ministro da Fazenda, sr. Sebastião Paes de Almeida, pelo diretor do Instituto, sr. Adolfo Becker, tendo obtido uma recepção favorável por parte dos membros do colegiado e devendo servir, portanto, para a elaboração do Regulamento de Embarques e do Esquema Financeiro da safra.

REGULAMENTO HOJE

Apenas hoje deverá ficar concluída a redação final dêsses dois documentos. A Junta prosseguiu seus trabalhos pela noite e, esta manhã, deverá dar os retoques finais.

(Conclui na 11ª pág.)

TALVEZ A RAINHA

Aneliest Schwarz é uma das candidatas a "Rainha dos Figurantes do Cinema Brasileiro, em 1960", que será coroada no dia 6 de agôsto próximo, em baile de gala, promovido pela Distribuidora de Artistas e Figurantes, que patrocina o Concurso. (Reportagem na última página)

O trem de ouro

BRASÍLIA —

Os jornais publicaram uma fotografia em que aparece o governador de São Paulo em seu novo salão de despachos: um vagão ferroviário. Ao invés de irem à capital ver o governador, os prefeitos do interior passaram a ser atendidos a domicílio pelo sr. Carvalho Pinto. Já se sabia que os Campos Elíseos se haviam convertido no quartel-general do janismo; agora verificamos todos que os Campos Eliseos se deslocam através do Estado, atendendo os postulantes ávidos de benefícios, com o ôlho nas promessas e facilidades da época eleitoral.

E' o "trem de ouro", como os paulistas já o batisaram. Por onde passa deixa um rastro de alegrias e esperanças entre os prefeitos e cabos eleitorais, cujo zêlo janista é escorvado com os créditos e nomeações. Assim o circunspecto doutor Carvalho Pinto se dispensa da maçada de comparecer aos comícios ao lado do compadre Jânio Quadros. Mas serve o seu grande eleitor com maior eficiência. Um gorguleja o "có-có-có" para reunir a criação; o outro sacode-lhe o milho.

O sr. Jânio Quadros é tido como um mago eleitoral, perito em truques promocionais e golpes de teatro que seriam a explicação de sua rápida carreira. Na realidade, as artes de saltimbanco só lhe renderam bastante no início de sua célere escalada de postos políticos; serviram ao primeiro impulso. Para eleger o sr. Carvalho Pinto, Jânio não confiou na oratória de rua, nas vassouras e ratazanas, nem nos sanduiches de salame roidos nas portas das fábricas. Apelou para os métodos clássicos, negociando com os prefeitos os votos para o seu candidato.

E O SR. Carvalho Pinto, não está fazendo o mesmo com o seu "trem de ouro"? O govêrno paulista está cheio de recursos para queimar na campanha eleitoral. A crise em que mergulhara, no govêrno anterior, foi tratada com carinho especial pelo presidente Juscelino Kubitschek, que forneceu ao secretário da Fazenda do sr. Jânio Quadros tudo o que êle necessitava para aguardar com tranquilidade e segurança que se fizesse sentir o extraordinário poder de recuperação financeira do seu grande Estado. O Govêrno Federal com a sua política de desenvolvimento fêz uma administração da qual o grande beneficiário foi São Paulo e seu govêrno, aquinhoados com grandes indústrias novas e o aumento formidável da renda fiscal. Não foi à toa que a Assembléia do Estado deu unânimemente a JK o título de cidadão paulista.

O que não é possível, entretanto, é que um povo culto como o de São Paulo deixe de ouvir o chamado do presidente da República, — que o encheu de benefícios e é o verdadeiro autor da mágica atribuida à ciência financeira do sr. Carvalho Pinto — para recusar o seu voto ao marechal Teixeira Lott.

UM voto paulista para Lott é um voto contra Jânio antes de tudo, um voto para Juscelino em segundo lugar e um voto também contra Carvalho Pinto com seu escândalo do "trem de ouro".

DANTON JOBIM

Bomba fere presidente da Venezuela e mata 3

CARACAS —

Uma bomba colocada, criminosamente, no interior de um carro abandonado numa das ruas centrais desta cidade, explodiu a um metro de distância do automóvel em que viajava o presidente Rômulo Bettancourt, ferindo-o, levemente, numa das mãos, e matando seu chefe da Casa Militar, seu motorista e um dos membros de sua guarda pessoal.

Sofreram, também, queimaduras e ferimentos, os outros passageiros do carro presidencial, o ministro da Defesa e sua espôsa — todos, imediatamente, levados para a Clínica da Cidade Universitária, para onde foi igualmente conduzida a espôsa do presidente Bettancourt, sra. Carmem Valverde, atacada de forte comoção nervosa.

O ATENTADO

A primeira versão do atentado terrorista — único em tôda a história da Venezuela — é a seguinte: às 21 horas e 22 minutos, passava o presidente Bettancourt pela "Praça das Três Graças", em seu carro, no distrito urbano denominado "Los Chaguaranos", perto da Cidade Universitária.

Estacinado nas proximidades. diante do Colégio Médico da Venezuela. estava um automóvel carca "Oldmobile". de côr verde-escuro, modêlo 1952, precisamente na parte mais

(Conclui na 11a. página)

Jânio veio dormir na Guanabara

RIO —

O sr. Jânio Quadros, que voou do Crato, no Ceará, para o Rio, durante a madrugada de ontem, amanheceu no Rio, exausto. Ao descer no aeroporto Santos Dumont, o candidato dirigiu-se ao Hotel Glória, onde dormiu manhã a dentro.

Hoje, o candidato oposicionista irá a um almôço com artistas de rádio e televisão, na casa do sr. Ari Barroso, e, à noite, participará de comício com o sr. Carlos Lacerda.

No dia de ontem, o sr. Jânio fêz algumas visitas, inclusive ao presidente da UDN, sr. Magalhães Pinto, que se acha em casa repousando.

Bernardes pressiona PR a trair Tancredo

RIO —

O PR mineiro estaria sob pressão do senador Bernardes Filho para rever a posição adotada na sucessão mineira, de coligação com o PSD, em tôrno da candidatura do sr. Tancredo Neves.

O sr. Bernardes Filho, desde que se aproximou do sr. Jânio Quadros, passou a manobrar, segundo fontes mineiras, no sentido de quebrar a coligação situacionista de Minas, a fim de beneficiar seu candidato à sucessão presidencial.

(Conclui na 11ª pág.)

FIDEL CASTRO ACUSA E. U. A. DE "AGRESSÃO ECONÔMICA"

Verbera a redução da importação do açúcar

HAVANA, WASHINGTON —

O primeiro-ministro Fidel Castro, em suas novas ameaças aos EE.UU., acusou êstes de estarem realizando uma "agressão econômica" contra Cuba.

Censurando o Congresso norte-americano pelo projeto de reduzir a importação de açúcar cubano, disse que isso era "uma agressão do tipo de faca no peito — uma agressão absurda"; e advertiu de que o Congresso estava "esquecendo as centenas de milhões de dólares de inversões norte-americanas em Cuba".

ATAQUE AOS LEGISLADORES

Referindo-se aos legisladores norte-americanos, Fidel Castro disse que «podem aprovar leis para o territóri sôbre o qual têm jurisdição; mas nós também podemos adotar leis para o território sôbre o qual temos jurisdição».

Afirmando que o govêrno revolucionário «não tem sido exagerado», e que ainda há no país muitas emprêsas norte-americanas, as quais hoje estão aí e amanhã poderão não estar, acrescentou: «Não há de pôr-nos de joelhos com agressões e ameaças. Saberemos como responder soberanamente a essas ameaças».

MONOPÓLIOS PETROLEIROS

O primeiro ministro falou ainda repetidamente nos «poderosos monopólios petroleiros», dizendo que desafiaram seu govêrno ao recusarem refinar petróleo soviético.

E depois de advertir que «nos esperam meses e talvez anos de duras provações», manifestou a convicço de que a agressão econômica fracassará, e que, se fôr seguida de agressão militar, esta fracassará também.

CAMPANHA COMUNISTA

O diretor da agência de informações dos EE. UU. (USIS), George V. Allen, declarou que de Cuba se empreendeu uma campanha inspirada pelo comunismo, com a esperança de desprestigiar os EE. UU. neste hemisfério.

Acrescentou que a campanha se fazia com um gasto de 100 milhões de dólares.

ACUSAÇÃO DE INTERVENCIONISMO

Allen fêz tal declaração ante a Subcomissão de Relações Exteriores da Câmara dos Representantes. Afirmou que essa propaganda estava destinada a provocar «uma situação tal que os EE. UU. possam ser acusados de intervenção militar e econômica» contra Cuba.

Também manifestou que a campanha era parte do esfôrço comunista para ajudar o govêrno revolucionário do primeiro-ministro Fidel Castro «a impôr-se e propagar-se a outras partes da América Latina». — (UPI-DC)

Lumumba é "premier" do Congo Belga

LEOPOLDVILLE, MOSCOU —

Patrice Lumumba, chefe do Movimento Nacional Congolês, tomou posse hoje do cargo de primeiro-ministro do Congo, em cerimônia que se realizou no Senado.

A Câmara Alta, que se compõe de 84 membros, concedeu-lhe um voto de confiança. Sessenta de seus membros votaram em seu favor, 12 contra e 8 se abstiveram de votar.

DIFICULDADES

A maioria de Lumumba na Câmara dos Deputados, que se compõe de 137 membros, é tão exigua que o govêrno terá dificuldades desde seu inicio.

Só 80 deputados estavam presentes quando foi submetida a votação a moção de confiança. Setenta e quatro dêles votaram em favor de Lumumba.

Lumumba se comprometeu a conduzir o Congo por um caminho neutro, não se inclinando a favor dos ocidentais, nem dos comunistas.

SOVIÉTICOS NO CONGO

Uma delegação governamental soviética, chefiada por Mirzo Rahmatov, vice-presidente do Presidium do Soviet Supremo, seguiu viagem para Leopoldville, onde assistirá às celebrações da proclamação da independência do Congo. (UPI-ANSA-DC).

Homenagem à vítima dos comícios anti-Ike

TOQUIO, HONOLULU —

Dezenas de milhares de pessoas desfilaram em silêncio pelas ruas da capital do Japão até o palácio do Parlamento, para prestar homenagem à memória da jovem estudante morta durante as manifestações antigovêrno da semana passada.

Nenhum incidente foi registrado entre a polícia e os manifestantes durante o desfile.

POLICIA DEFENDE-SE

"Não somos responsáveis pela morte da estudante Michino Kamba, ocorrida durante os incidentes de 15 do corrente. A jovem morreu pisada" — eis o que declara um comunicado publicado hoje pela polícia japonêsa.

Mas afirma a oposição e principalmente os estudantes da federação "Zengakuren" e o Partido Comunista que, segundo testemunho de um médico amigo do pai da estudante Michiko Kamba, essa jovem foi estrangulada.

Os colaboradores do presidente Eisenhower dizem que êste está espantado e um tanto ou quanto indignado com as críticas dos democratas pelo fato de não ter visitado o Japão.

Eisenhower já está trabalhando num discurso que pronunciará pelo rádio, de Washington, expondo seu próprio ponto-de-vista sôbre os resultados da sua viagem ao Extremo Oriente.

Ainda esperado o delegado dos argelinos

PARIS, TUNIS —

A França continua esperando um delegado rebelde argelino, a fim de estabelecer as bases para as conversações de paz. O emissário do govêrno rebelde argelino com sede em Túnis deve chegar a qualquer momento, para iniciar com as autoridades francesas os entendimentos que culminarão na vinda da missão de paz rebelde, encabeçada pelo próprio ministro argelino no exílio, Ferhat Abbas.

MODALIDADES DA VIAGEM

As modalidades definitivas da viagem a Paris do emissário do "govêrno provisório da República Argelina" parecem resolver-se favoràvelmente.

Essa a impressão geral que se tem, ao anoitecer, em Túnis, onde o rádio nacional anunciou, em seu boletim em língua árabe, que a partida dêsse emissário se efetuaria dentro de algumas horas.

PARTIDA HOJE

Segundo a opinião geral, o emissário e seus dois ajudantes (um conselheiro e um secretário) sairão do aeroporto de El Ouina, amanhã de manhã. (FP-UPI-DC).

A C.A.P.F.E.S.P. atende na base da Pan-American no Território de Fernando Noronha

Uma equipe de médicos inspecionou a saúde dos funcionários brasileiros de Fernando Noronha

Com o objetivo de fazer uma inspeção de saúde nos funcionários brasileiros da Estação de Observação da Pan-American (G.M.R.D.), estêve recentemente na Ilha de Fernando de Noronha uma equipe de médicos da C.A.P.F.E.S.P., sob a chefia do dr. Nélson Mendes Schustof, diretor da Divisão de Assistência Médica da Instituição.

O pedido foi feito pela direção da Pan-American (G.M.R.D.) ao sr. Valdemar Rodrigues da Silva, presidente da C.A.P.F.E.S.P., que imediatamente designou, além do dr. Nélson M. Schustof, os médicos Antônio de Macedo Freire, Abaeté de Medeiros, Oscar Cabral de Vasconcelos e Nilo Barreto para procederem à inspeção.

O TRABALHO

Os médicos da C.A.P.F.E.S.P. foram transportados para a Ilha de Fernando de Noronha por um avião «Globe-Master» cedido pela Fôrça Aérea dos Estados Unidos e receberam a assistência do Coronel Costa, governador do Território, e srs. Len E. Sluber, gerente da Base; G. S. Smith, chefe do Ambulatório; Bertie M. Bull, administrador; e J. O. Queiroz, contador da Pan-American no Recife.

Durante vários dias, os médicos da C.A.P.F.E.S.P. estiveram entregues à realização do seu trabalho na Ilha.

ATENDIDOS

Foram atendidos pelos médicos da C.A.P.F.E.S.P. os seguintes funcionários brasileiros da Estação de Observação de Teleguiados da Ilha de Fernando de Noronha:

Francisco Almeida, Sebastião Araújo, Amaro Barbosa, Francisco Brito, Joseph Bull, Valdemar Costa, Jonas Dantas, Rinaldo Fonseca, Antônio Caio, Kerginaldo Gomes, Manoel Lira, Manoel P. Lira, Francisco Luís, Felix Medeiros, Raimundo Medeiros, Antônio Mendonça, João Nascimento, Domício Oliveira, Jorge Oliveira, Hermes Oliveira, José Ribeiro, José Santana, Amaro Santos, João Santos, Alderico Silva, Manoel Silva, Natanael Silva, Odilon Silva, Agamenon Sousa e José Silva.

Leste e Oeste divergem no desarmamento

GENEBRA —

Uma viva controvérsia entre as delegações do Leste e do Oeste verificou-se hoje na sessão da Conferência dos Dez sôbre o desarmamento.

O delegado soviético, sr. Valerian Zorin, o tchecoslovaco Juri Nosek e o búlgaro criticaram de novo os ocidentais "pela falta de boa-vontade" e acusaram-nos de "querer impedir a realização de um acôrdo para conseguir o desarmamento geral e completo".

REPELIDOS OS SOCIALISTAS

Os delegados da França, sr. Jules Moch, do Canadá, senhor Burns, da Inglaterra, sr. Ornsbt-Gore, e Estados Unidos, Charles Stelle, repeliram as afirmações dos delegados socialistas e protestaram contra as contínuas críticas que êstes lhes dirigem.

O sr. Moch disse que não era sensato "falar de hipocrisia, de falta de boa-vontade e de política de provocação dos ocidentais". "Aqui estamos para fazer trabalho útil disse o delegado francês, e não para nos insultarmos".

BASES NO ESTRANGEIRO

Falando das bases nacionais ou em território estrangeiro, o sr. Jules Moch afirmou que "não é possível vincular êsse problema com a da proibição e destruição dos transportes de armas nucleares".

O delegado francês também afirmou que a França "é a favor da destruição sob contrôle das armas nucleares", respondendo, dêsse modo, ao sr. Zorin, que havia sugerido que a França, modificando a sua posição sob pressão dos Estados Unidos, já não pedia a destruição dos veículos nucleares mas unicamente um simples contrôle.

DESTRUIÇÃO É IRREAL

De sua parte, o delegado inglês afirmou que "as bases em território estrangeiro têm a mesma significação do que as bases nacionais".

Acrescentou que não "é realista", na sua opinião, querer construir a totalidade dos transportes de armas nucleares na primeira etapa de um plano de desarmamento. (FP-DC)

FRONDIZI CHEGOU À BÉLGICA

BRUXELAS —

O presidente Arturo Frondizi, da Argentina, chegou hoje a Bruxelas para uma visita de dois dias, sendo recebido na estação central pelo rei Baudouin e pelo ministro do Exterior, sr. Pierre Wigny.

O presidente Frondizi e sua espôsa chegaram acompanhados do irmão do rei, príncipe Alberto, que fôra esperá-los em Mons, na fronteira. — (UPI-DC)

200 MILHÕES PARA MATE SOLÚVEL

O diretor da Divisão Econômica do Instituto Nacional do Mate sugeriu aos deputados dos Estados ervateiros a apresentação de uma emenda orçamentária de Cr$ 200 milhões, para atender ao financiamento da melhoria das instalações de produção da erva (barbaquás) e fábricas de mate solúvel, em colaboração com os industriais.

A sugestão foi feita durante a estada, em Brasília, do sr. Willy Frochlich, quando representou o sr. Firman Neto, presidente do INM, na reunião de dirigentes de autarquia, convocada pelo presidente da República. Naquela ocasião o diretor da Divisão Econômica do Instituto Nacional do Mate entrou em entendimentos com os representantes de Mato Grosso, Paraná, Santa Catarina e Rio Grande do Sul, acêrca de problemas relacionados com a economia da erva mate e que dependem de providências do Poder Legislativo. Posteriormente o deputado federal Mário Gomes, vice-líder da Maioria, estêve em visita ao sr. Firman Neto. O presidente do INM pediu então boa-vontade daquêle parlamentar para a rápida tramitação de projetos de interêsse do mate.

José Simões Júnior

(MISSA DE 7.º DIA)

†

A chefia e os servidores da Contadoria Geral de Petróleo Brasileiro S.A. — PETROBRAS, convidam os colegas, parentes e amigos do seu antigo companheiro JOSÉ SIMÕES JÚNIOR a assistirem à missa, que em intenção à sua alma, será celebrada às 10,30 horas de 25 do corrente, no altar-mor da Igreja da Candelária. Antecipadamente agradecemos o comparecimento de todos a êsse ato de fé cristã.

LICEU IMPÉRIO
ENSINA-SE CORTE E COSTURA
CONFECÇÃO DE CINTOS PLISSADOS
ACEITAM-SE ENCOMENDAS DE MOLDES
Largo de São Francisco, 26 - 12.º and. - Grupo 1220
Ed. Patriarca — Tel. 43-4284
das 15 às 17 horas

EMPRÊSA SÃO CRISTÓVÃO
LINHA DIRETA
RIO A POÇOS DE CALDAS
(M. GERAIS)
Diàriamente às 6 horas — Int. Guichê 22
Estação Rodoviária Mariano Procópio
ÔNIBUS LUXUOSOS — RAPIDEZ — SEGURANÇA E CONFÔRTO

DEFENDA-SE DO CÂNCER
SE VOCÊ É POBRE ESTA NOTA VALE UMA CONSULTA GRATIS
ESTES SÃO OS 7 SINAIS DE ALARMA
1 — Feridas que não cicatrizam particularmente na lingua lábios ou bôca
2 — Caroços tombinhos ou zonas endurecidas sobretudo nos seios, lingua e lábios
3 — Perdas anormais ou irregulares de sangue por qualquer orificio do corpo.
4 — Alterações de côr ou tamanho em verrugas, pintas e sinais.
5 — Perturbações persistentes do estômago, principalmente má digestão e falta de apetite.
6 — Rouquidão permanente tosse sem motivo aparente e dificuldade para engolir.
7 — Alterações ou anormalidades da função intestinal.
Organização Nacional São Vicente Contra o Câncer
Rua México, 41 — conjunto 1.402 — Tel.: 42-3463
O SEU AUXILIO É VALIOSO O AUXILIO DE TODOS

em ônibus confortaveis

30 viagens por dia
RIO-FRIBURGO-RIO
estrada pavimentada
Conexões para Bom Jardim - Cordeiro - Cantagalo - Duas Barras - Macuco - Madalena - e outras localidades do interior.
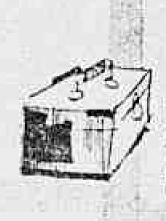
PARTIDA A TODA HORA
VIAÇÃO FRIBURGUENSE S. A.
Estação Mariano Procópio - Guichet 12 - Praça Mauá
Telefones: - 43-3130 - 43-5855

diàriamente:
"Coach Service"
Faça sua proxima viagem pela
NAB
PARA
BRASÍLIA
com 45% de economia! nas tarifas
ida: 2.574,
ida e volta: 4.633,
NAVEGAÇÃO AÉREA BRASILEIRA S.A.
RUA SANTA LUZIA N.º 799-A — TELS.: 32-8750 E 52-2256
RUA DA ALFÂNDEGA N.º 84 — TEL.: 23-8822
RESERVAS — TELEFONE: 32-8095
AEROPORTO — TELEFONE: 42-1610

Manobra pró-Jânio denunciada no PTB

SÃO PAULO —

— Não é mais possível encobrir a luta interna que se desencadeou dentro do PTB paulista. Uns desejam a formação da chapa "JJ", pelo menos no Estado; enquanto que um grupo liderado pela sra. Ivete Vargas, presidente do PTB regional, propugna pelas candidaturas oficiais. E, diante disso, surge agora, uma forte dissidência dentro do Partido, que por certo levará a direção nacional a intervir na regional.

A deputada Ivete Vargas, falando à imprensa após uma reunião em seu apartamento onde foi apreciado o "Manifesto dos Dissidentes", disse:

— "O manifesto é insignificante como seus signatários. As coisas que são apontadas como de minha responsabilidade são de responsabilidade dêles próprios, pois são decisões do diretório que integram e que me cabe cumprir na qualidade de presidente da Executiva Regional. Falta autoridade moral a todos êles que eram idólatras de meu prestígio e dêle se aproveitaram. Devem ter recebido melhor compensação que o meu simples prestígio para adotarem tal atitude".

— "Estou convencida — continuou a parlamentar petebista — de que a maioria dos signatários estão cumprindo manobra janista, haja visto um dêles, o deputado Aníbal Haman, que tem posição ostensivamente ligada à candidatura do sr. Jânio Quadros

E terminou a sra. Ivete Vargas:

— "Evidentemente cada qual tem sua opinião e o direito de escolher conforme pretenda. Êles que fiquem com Jânio mas de modo limpo e digno, e não com um pé em cada canôa, dizendo-se solidário com Lott e investindo contra a direção partidária, mas sorrateiramente trabalhando por outro candidato". (TSP-DC).

ADEMAR REUNE FÔRÇAS

O sr. Ademar de Barros esteve reunido, ontem, no Ibirapuera, com as bancadas do PSP da Câmara Municipal e da Assembléia Legislativa, sendo tratado na oportunidade do entrosamento das citadas bancadas com as duas comissões do pleito (Estadual e Municipal) do partido.

Na oportunidade, foi traçado plano para a campanha do sr. Ademar de Barros à presidência da República, para 90 dias, a vigorar do próximo dia 1.º de julho. (Tsp-DC).

ACÔRDO PELA PREVIDÊNCIA

O deputado Abelardo Jurema, líder da maioria na Câmara dos Deputados, ora na capital paulista, declarou que os líderes do PSD, PTB e Oposição assinaram documento para que o projeto de Lei Orgânica da Previdência Social seja votado nos primeiros dias da semana vindoura. Na oportunidade, disse Jurema: "No máximo, dentro de oito a dez dias, o projeto será transformado em lei". (Tsp-DC).

MILTON CONTRA GOULART

A possibilidade de eleger o sr. João Goulart, com a dispersão dos votos da chapa Jânio-Ferrari, os comitês janistas vêm recebendo a adesão de trabalhadores que estão dispostos a unirem-se em tôrno da chapa Jânio-Milton Campos — informam círculos políticos que completaram os entendimentos para que diversos comitês que antes faziam somente a campanha do ex-governador, passassem a fazer também a do seu companheiro de chapa, senador Milton Campos. Continuam êsses entendimentos, na capital e no interior, com que os dirigentes da campanha Jânio-Milton desejam realizar o congraçamento de todos os comitês janistas. (Tsp-DC).

MINAS GERAIS: Ainda a Convenção do PR

BELO HORIZONTE —

O deputado Cícero Dumont, da bancada do PR na Assembléia Legislativa do Estado, declarou à imprensa sôbre o propalado movimento que objetiva anular a Convenção Regional de seu Partido, liderado pelos deputados Bento Gonçalves Filho e Celso Brant, esclareceu as cinco razões pelas quais é impossível anular aquela Convenção. E passou a enumerá-las:

1) A convenção se realizou em consonância com as normas estatutárias. Não houve, antes do pleito, qualquer arguição contra o processo de votação, nada ocorrendo, depois, em relação ao resultado da votação; 2) não procede a argumentação de que, em se tratando de votação secreta, como foi o caso, estariam impedidos de votar os delegados partidários apenas munidos de procuração. A praxe brasileira é de que os representantes dos votantes desde que portadores de procurações, estão autorizados a fazer exatamente aquilo que fariam os respectivos representados; 3) A anulação só poderia ser pleiteada sob o pressuposto de que, com a votação secreta, houve prejuízos para o partido; 4) a arguição de nulidade deveria ter sido levantada em tempo hábil, não depois exclusivamente baseada em interêsses pessoais; e 5) por último o sr. Bento Gonçalves considera como perigoso para o momento a ocorrência de qualquer dissidência no PSD. Se em relação a outro Partido, que não o seu, perde dessa maneira ou co a pretendida anulação, não se iria abrir uma dissidência nas hostes republicanas? (Tsp.-DC)

REUNIÃO DO DIRETÓRIO UDENISTA

BELO HORIZONTE —

Está marcada para segunda-feira, dia 27, a reunião do Diretório Regional da UDN, com a principal finalidade de examinar a posição do partido em face da sucessão estadual. O diretório udenista mineiro é integrado dos seguintes membros: Magalhães Pinto, Milton Campos, Pedro Aleixo, Gabriel Passos, Alberto Deodato, Osvaldo Perucceti, Monteiro de Castro, José Bonifácio, Bilac Pinto, Rondon Pacheco, Oscar Corrêa, Afonso Arinos e muitos outros.

Não resta dúvida que, na oportunidade e será mantida a candidatura do presidente nacional da UDN — por unanimidade — ao govêrno do Estado. Pretendem os udenistas conseguir uma reformulação do problema, desta vez, abrangendo a área dos dissidentes pessedistas, hipótese que até agora não se efetivou.

Por outro lado, o setor udenista, que fazia restrições à candidatura do sr. Magalhães Pinto, cedeu à evidência dos fatos que apontam o nome do deputado udenista Magalhães Pinto, como o melhor candidato que o partido poderá lançar. — (TSP-DC)

Hora Azul pede a JK um prédio

RIO —

Em memorial dirigido ontem ao presidente da República, o sr. Juscelino Kubitschek, os membros da diretoria, filiados e simpatizantes da "Hora Azul" — Organização Cultural, Artística, Religiosa de Nossa Senhora para todo o Brasil — reiteram seu apêlo, no sentido de ser cedido à agremiação, um dos prédios que ficarão vagos, nesta capital, com a transferência da sede do govêrno para Brasília.

Explicam, no memorial, que o prédio solicitado, se fôr cedido, será aproveitado para sede da Organização, onde serão instalados, imediatamente, além de outras obras, a Exposição Permanente de Esculturas e Pinturas de Nossa Senhora (única, no gênero em todo o mundo); Biblioteca Católica, Pública; Auditório Infantil (com biblioteca, discoteca, cinema, programas de rádio e televisão); Museu Sacro e Centro de Alfabetização de Adultos.

Segundo ainda o memorial, o prédio é um centro para formação de elementos que se dedicarão ao apostolado da Hora Azul, que visa a elevar almas e corações, através de movimentos artísticos e culturais.

Finaliza o apêlo, chamando a atenção do presidente para o fato de que já está comprovada a benemerência da instituição, a qual, no Rio, vem trabalhando, sem qualquer ajuda oficial, há cêrca de 10 anos.

Música húngara na feira da indústria

RIO —

Entre os diversos festivais programados para logo após a inauguração da Exposição Internacional de Indústria e Comércio, no bairro de São Cristóvão, a 18 de dezembro vindouro, haverá um em que o povo terá a oportunidade de conhecer de perto a música húngara, em tôda a sua extensão.

No dia escolhido para êsse festival, os músicos se apresentarão com os trajes típicos da Hungria, enquanto o principal restaurante, situado na área externa do pavilhão da Feira, só servirá pratos húngaros, com o ambiente repleto de elementos que lembrem as tradições da terra magiar.

ESPETACULO

À noite, como parte do festival, deverá ser realizado um espetáculo no grande teatro da Exposição Internacional, com a inclusão do Ballet do Teatro do Rio de Janeiro (ex-Teatro Municipal), quando será apresentado o programa denominado "Danças e Festas do Povo da Hungria". Na parte da tarde, os cinemas da Exposição deverão ter nos programas oficiais voltados para documentários que recordem as coisas daquele país.

A direção da Exposição Internacional de Indústria e Comércio vai convidar todos os integrantes da colonia magiar nos Estados da Guanabara, São Paulo, Minas Gerais e outros. Desde agora, já se nota grande movimentação no sentido da apresentação do espetáculo dedicado à Hungria, por parte do Departamento de Promoções Artísticas e Culturais da Feira Internacional.

Além dos benefícios que já está prestando ao bairro de São Cristóvão, a Exposição Internacional de Indústria e Comércio terá, na sua área externa, dedicada à parte de diversões, um cinema com capacidade para 600 espectadores, podendo, destarte, os visitantes, encontrar no pavilhão, além de grandes atrações, um cinema de linhas modernas, valendo-se da técnica "cinemascópio", capaz de mostrar as principais películas dos últimos tempos.

Dentro de alguns dias, a direção da Feira informará ao público de forma detalhada, a respeito do cinema, que virá completar a atração da parte externa, pois já conta com um auditório para três mil pessoas e vários restaurantes típicos (brasileiro, sírio, italiano e alemão).

JOÃO RIBEIRO GANHOU BUSTO

RIO — *Em comemoração ao centenário do seu nascimento, foi inaugurado, ontem à tarde, na praça ao lado do Tribunal de Recursos, diante da Igreja Santa Lusia, o busto do escritor João Ribeiro. À cerimônia promovida pela Academia Brasileira de Letras, da qual foi membro aquêle escritor, compareceram o acadêmico Austregésilo de Athayde, presidente da Casa de Machado de Assis (que falou sôbre a obra do homenageado, elogiando-a), o professor Joaquim Ribeiro, filho de João Ribeiro que agradeceu a homenagem e os acadêmicos Lúcio Leão e Peregrino Júnior.*

PR mineiro não quis recepcionar o Jânio

BELO HORIZONTE —

O secretário do Diretório Nacional do PR, sr. José Pereira Lima, enviou telegrama ao deputado João Belo, presidente do Diretório Estadual do PR, convidando os correligionários a receberem amanhã, às 17 horas, em Belo Horizonte, o sr. Jânio Quadros — mas o sr. Belo respondeu que isso não podia ser: a maioria do PR mineiro está com o marechal Lott.

Eis a resposta: "Acuso o telegrama de 21 do corrente, para comparecer à recepção do dr. Jânio Quadros, na sede do Partido Republicano Nacional. Informo ao prezado amigo que a seção de Minas Gerais adotou, oficialmente, a candidatura do marechal Lott em nosso Estado. A maioria do PR de Minas está firme ao lado da candidatura nacionalista do nosso grande marechal Lott".

POUCOS IRÃO

O sr. Jânio Quadros pediu para ser recebido pelo PR a fim de testemunhar seu agradecimento pela adoção de sua candidatura por uma minoria reduzida de convencionais daquela agremiação.

Em caráter pessoal, sem delegação oficial da Regional de Minas, que está firme e coesa ao lado da candidatura do ex-ministro da Guerra, "que encarna os princípios deixados pelo saudoso presidente Artur Bernardes", deverão comparecer à recepção ao sr. Jânio Quadros apenas os deputados Feliciano Pena, Guimarães Maia, Ulisses Escobar e Cícero Dumont — os únicos janistas do PR mineiro. (Da sucursal do DC)

Dittmann de volta ao pôsto

RIO —

Chegará ao Rio amanhã, após uma ausência de vários meses, para reassumir a chefia da Missão Diplomática Alemã, o embaixador da Alemanha em nosso país, sr. Herbert Dittmann, acompanhado de sua espôsa, sra. Gitta Dittmann. O embaixador partira para a Alemanha em fins de janeiro, em viagem de rotina, mas, adoecendo gravemente, ficou retido em tratamento, muito além do tempo previsto. Agora, plenamente restabelecido, retorna ao seu pôsto.

CONVENÇÃO SOCIALISTA NO DIA 1.º

RIO —

Será realizada, no próximo dia 1.º de julho, a XX Convenção Regional do Partido Socialista Brasileiro, na sua sede central, que contará com a presença de 117 delegados de todo o Estado. Será examinada a indicação, feita pelo Diretório Regional, de nome do deputado Sérgio Magalhães, para governador da Guanabara, assim como os nomes dos candidatos do partido à Assembléia Constituinte.

Novo cooperativismo para os rodoviários

RIO —

A Cooperativa dos Rodoviários, órgão de relações conexas com o DNER, e que existe há mais de 20 anos, sofre agora, após as suas eleições gerais e diretas em todo o país, nova e completa remodelação, sobretudo com a manifestação dos votantes baianos, que, em expressiva maioria, deram mostras de unidade de vistas, elegendo a chapa encabeçada pelo sr. Alvaro Teixeira de Assunção, procurador do DNER e assistente do seu diretor-geral.

O novo presidente adotou, de comêço, as mais amplas providências para que, em todo o país, o sistema de abastecimento da Cooperativa se processe em bases salutares, de efetiva sensibilidade às carências dos operários, no rigoroso esfôrço de ajudá-los na batalha diária da subsistência.

REDUÇÃO DE PREÇOS

Pode-se, a esta altura, registrar a considerável redução de preços das mercadorias vendidas nos armazéns da Cooperativa, além de critérios firmes para a aquisição de produtos comprovadamente indispensáveis ao trabalhador, para depois dêsse atendimento fundamental, chegar a necessidades outras de servidores melhor situados na escala funcional.

É evidente que uma série de vantagens é carreada da posição de relêvo do dr. Alvaro Assunção nas altas esferas administrativas, e capitalizando para a Cooperativa ajudas sòmente conseguidas pela sua influência pessoal.

Não menos apreciáveis são as realizações no âmbito da assistência social. Aí se mostrou afirmativa, a colaboração de outro categorizado servidor do DNER, Itamar Muniz.

Encontra-se reaparelhado o Hospital São Cristóvão, do Rio de Janeiro e ainda alí foi construída e se encontra em intenso funcionamento a Maternidade de "Araci Régis Bittencourt". Em construção se encontra outra Maternidade, graças a pertinácia do dr. Alvaro Assunção, pessoal e diretamente empenhado no revigoramento da rêde assistencial Cooperativa.

AÇÃO DO SR. JOSÉ ESMERALDO DANTAS

O 4.º Setor, na Bahia, foi entregue ao sr. José Esmeraldo Dantas, figura de destaque nos meios jurídicos e rodoviários e que, por contar com a decidida colaboração dos engos. Geraldo Nogueira e Afrânio Fonseca Freitas, respectivamente chefe da Comissão Especial da BR-5 e do 5.º Distrito Rodoviário Federal, está capacitado a fazer a boa administração que os primeiros atos estão prometendo.

Assim, embora tenha encontrado a Cooperativa, naquele setor, com dívidas assoberbantes, cêrca de oito milhões de cruzeiros, com mais de dois milhões de títulos vencidos nos Bancos de Salvador, o fornecimento suspenso pelas grandes firmas, o dr. José Dantas está conseguindo normalizar a situação. Estabeleceu um esquema para pagamento dos débitos, obteve dos Bancos alguma tolerância para resgate dos compromissos, comprimiu as despesas, evitou tôda e qualquer nomeação nova limitou-se à compra dos produtos essenciais e chegou à situação pouco crível em nossos dias de conseguir significativa redução no preço das mercadorias.

A ELOQUÊNCIA DOS PREÇOS

Assim, para exemplificar, os armazéns da Cooperativa estavam vendendo açúcar a 22 cruzeiros ao quilo e agora, no quadro negro os armazéns, e na portaria do Distrito e da Comissão, se encontra o preço diminuído para 14 (!) cruzeiros o quilo de açúcar. 8 cruzeiros a menos, portanto, sem esquecer que na Praça permanece o preço de 22 cruzeiros. Xarque do melhor tipo 2A, do Sul, vendido na Praça, a 180 cruzeiros a Cooperativa o está vendendo a 132. Farinha, boa, enquanto o comércio local estabilizou o preço em 22 a Cooperativa está vendendo a 12 cruzeiros. E dêsse modo inequívoco com muitos outros gêneros, levando a evidência das vantagens a arrastarem antigos e categorizados servidores que jamais haviam recorrido a Cooperativa, a dela se servirem habitualmente agora.

ASSISTÊNCIA SOCIAL

No aspecto da assistência social, pròpriamente dita, além de encontrar-se a chefia do 4.º Setor em entendimentos com a Prefeitura para doação de uma área onde será construído o grande Hospital Rodoviário de Salvador, está efetuando, conforme autorização do sr. Álvaro Assunção, a mais decisiva reforma do Hospital São Cristóvão, da cidade de Feira de Santana.

Êsse velho hospital, chegava a constituir humilhação para os que dêle necessitavam: o aspecto de pardieiro, a equipagem mais deficiente, os leitos imundos, com velhos colchões de palha. Está sendo feito rigoroso asseio geral no prédio, seguido de ampliação de enfermarias, renovação de leitos, aquisição de colchões de mola.

Para auxiliar na obra de soerguimento da Cooperativa, deslocou-se do Rio para Salvador, o alto funcionário do DNER, sr. Mário Almeida, que está dinamizando o Departamento de Assistência Social.

Saiu PSP e aderiu a Lott-Jango

SÃO PAULO —

Afirmando que o marechal Lott representa uma garantia para as reivindicações do povo, o deputado estadual Onofre Gosuen desligou-se, ontem, do Partido Social Progressista, rompendo com o sr. Ademar de Barros.

Abraçando a candidatura Lott, o sr. Gosuen fêz um discurso na Assembléia Legislativa, em que se definiu politicamente. O deputado é ex-prefeito da cidade paulista de Franca. Tem prestígio eleitoral na Alta Mogiana.

MISTIFICADOR

Dizendo que o pleito eleitoral que se vai ferir é "vital aos destinos da nossa Pátria", e que, por isso, "as injunções partidárias devem ser abstraídas, as vantagens pessoais de cada um relegadas e sòmente encarecida a contribuição em benefício de um Brasil melhor", o sr. Onofre Gosuen denuncia o sr. Jânio Quadros como "o maior farsante que apareceu no cenário político nacional, e o pior homem a serviço do capitalismo estrangeiro".

Acusa o candidato da vassoura de ser "um mistificador que não representa a autêntica aspiração do povo brasileiro, mas fruto de um movimento a pêso do dólar, que agita os desprevenidos, os de má-fé e os aproveitadores".

COM LOTT

Por fim, declara, após classificar o sr. Ademar de Barros de "falso messias":

"Fico com o marechal Teixeira Lott. Êle, sòmente êle, representa uma garantia às lídimas reivindicações do povo. Sòmente êle, pelo seu passado austero, pode ser um penhor de construtividade. Com êle, o amanhã é previsível. Progresso, ordem, fartura".

Edna Lott em Minas, cumprindo programa

RIO —

COMITÊS NACIONALISTAS LOTT JANGO

A fim de cumprir intenso programa de contatos políticos, a professôra Edna Lott seguiu para Minas, na manhã de ontem, acompanhada pelos jornalistas Plínio Ramos, Antônio Araújo e Fábio Veloso. A filha do candidato da coligação PSD-PTB-PSB viajou de automóvel e visitará as cidades de Além-Paraíba, Juiz de Fora e Ubá onde participará de comícios programados e diversos atos públicos.

A sra. Edna Lott promoverá, também, conversações entre os comitês nacionalistas das localidades, diretórios dos partidos e prefeitos que apóiam as candidaturas Teixeira Lott e João Goulart.

SÉRGIO EM INHAUMA

Com início marcado para as 20 horas, será realizado domingo próximo, na Praça 24 de Outubro, Inhaúma, um comício em favor das candidaturas Lott, Jango e Sérgio Magalhães.

Além do candidato do PSB, estará presente o deputado Breno da Silveira, bem como líderes sindicais e elementos da UNE.

NILÓPOLIS

Os comitês nacionalistas de Nilópolis realizarão, hoje e amanhã, a sua primeira convenção municipal, instalando-se o conclave na Câmara Municipal daquela cidade. Os trabalhos convencionais, que serão iniciados às 16 horas de hoje, constarão, principalmente, da aprovação de um programa mínimo de atividades, objetivando a vitória dos srs. Teixeira Lott e João Goulart a 3 de outubro, além da eleição do presidente e dirigentes do movimento local.

Amanhã, às 12 horas, será oferecido um churrasco aos convencionais, na sede do Cadete F. C., Rua General Mena Barreto, 794, após o que será inaugurado o comitê central em favor daquelas candidaturas, tendo como patrono o governador Roberto Silveira e presidentes de honra o deputado Egidio Thurler e o sr. Geraldo Alves.

Finalmente, às 18 horas, será encerrada a convenção com um comício programado para a Praça Paulo de Frontin, ao qual também estará presente o sr. Roberto Silveira.

278 COMITÊS

Todos os dirigentes dos 278 comitês nacionalistas pró-Lott-Jango, do Estado da Guanabara, estarão reunidos, às 20 horas da próxima segunda-feira, na sede do movimento, na Av. Presidente Vargas, 754, quando serão traçados os planos finais para uma grande ofensiva eleitoral em favor dos candidatos situacionistas.

Um dos objetivos da reunião será, também, o de acertar detalhes para o início de uma campanha pública, que solicitará aos partidos o registro imediato, na Justiça Eleitoral, dos candidatos da coligação PSD-PTB-PSB.

INAUGURAÇÕES

Será instalado amanhã, domingo, às 20 horas, o comitê central nacionalista de Padre Miguel, Rua K, 47. A direção do movimento carioca se fará representar através dos srs. Perci Deoduque e Capistrano Júnior.

Também amanhã, às 15 horas, será inaugurado na Rua Castelo Branco, 129, Penha Circular, a coordenação nacionalista pró-Lott-Jango. Na ocasião será lançada a candidatura do deputado federal José Gomes Talarico à Assembléia Constituinte do Estado da Guanabara.

Ainda domingo, às 17 horas, será instalado o comitê nacionalista da Rua Carolina Machado, 494, Madureira. A instalação de mais êsse pôsto eleitoral pró-Lott e Jango será precedida de um churrasco que se realizará às 12 horas, no mesmo local. Estará presente o ministro Fontes Romero, presidente do Movimento Nacionalista do Estado da Guanabara.

Às 19 horas do próximo domingo, o recém-inaugurado comitê nacionalista Lott-Jango do Morro do Dendê, Ilha do Governador, fará realizar um comício em favor dos candidatos da coligação PSD-PTB-PSB.

Estarão presentes o ministro Fontes Romero e o sr. Mário Saladini, especialmente convidado.

NOTICIÁRIO

O noticiário para esta seção deve ser enviado ao Departamento de Promoções do DIÁRIO CARIOCA, Avenida Rio Branco, 25, telefone 23-3763.

300 NOVOS ELEITORES POR DIA: MG

BELO HORIZONTE —

— Se fôr prorrogado o prazo para o alistamento, creio que isso influirá muito pouco no aumento do colégio eleitoral em Minas, pois já houve tempo suficiente para que os interessados se inscrevessem — disse à reportagem o desembargador Antônio Pedro Braga, presidente do Tribunal Regional Eleitoral.

Ao frisar que o assunto é apenas de interêsse dos políticos, o presidente do TRE salientou que apenas cumpria a lei, na qualidade de juiz, visto a questão ser da alçada do Congresso, motivo porque não podia se pronunciar sôbre a conveniência ou não da prorrogação.

A respeito do desenvolvimento dos trabalhos de alistamento na capital e no interior de Minas, disse-nos o desembargador que, nestes últimos dias, tem aumentado consideràvelmente o número de eleitores, principalmente em Belo Horizonte, que apresenta 300 novos eleitores diários. Também no interior, apesar das dificuldades, o número de votantes tem crescido satisfatòriamente. (Da sucursal do DC)

uma simples negligência...

...pode causar um sinistro

10 mandamentos de prevenção contra incêndios

1. Tenha de côr, ou mantenha à vista êste número: 32-1234 CORPO DE BOMBEIROS. À primeira manifestação de incêndio, disque-o.
2. Quando solicitar socorro ao CORPO DE BOMBEIROS, dê o número do aparelho que utiliza, assim, possibilitará a confirmação do pedido.
3. De carro ou a pé, ao ouvir a sirene do CORPO DE BOMBEIROS, dê imediata passagem ao socorro. Êle tem missão urgente a cumprir.
4. Não estacione seu carro junto a hidrante de incêndio. A ação dos BOMBEIROS será dificultada por esta sua infração.
5. Procure conhecer o emprêgo da aparelhagem de incêndio do seu edifício ou estabelecimento. Mantenha-a em perfeito estado de funcionamento. Ela não só lhe possibilitará debelar um incêndio, como ao socorro de BOMBEIROS uma ação decisiva e eficaz.
6. Quando substituir um fuzível queimado por outro, e êste se fundir também, recorra a um profissional para inspecionar o circuito elétrico.
7. Esteja atento para não esquecer ligados aparelhos elétricos de uso doméstico. Ao afastar-se de casa ou local de trabalho, desligue a chave elétrica.
8. Não fume em locais perigosos, especialmente onde haja inflamáveis, ou à hora de deitar-se. A ponta de cigarro não deve ser atirada a êsmo.
9. Não permita que crianças brinquem com fogos de artifícios, fósforos, ou soltem balões. Essas brincadeiras, aparentemente inocentes, podem se transformar em imprevistas catástrofes.
10. Quando tiver dúvida sôbre algo concernente à prevenção contra incêndio, recorra ao CORPO DE BOMBEIROS, que lhe indicará o caminho a seguir.

CORPO DE BOMBEIROS

Semana de Prevenção Contra Incêndios

Colaboração deste Jornal

Diario Carioca

Fundado em 17 de julho de 1928

SÁBADO, 25 DE JUNHO DE 1960

Nossa opinião

A Polícia Militar

OS oficiais da Polícia Militar do Distrito Federal, instituição transferida para o Estado da Guanabara, não estão satisfeitos com a solução encontrada pelo govêrno para o seu caso, quando da mudança da capital para Brasília.

Um exame superficial da situação não permitirá que se chegue a outra conclusão, que não seja a de que aquela organização policial deverá ter sido transferida simplesmente ao Estado, pois a função que desempenha é da órbita em que se situa a autonomia estadual.

Entretanto, o caso é em si mesmo mais complexo. A instituição, desempenhando papel que normalmente cabe aos Estados, o fazia em município sob contrôle da União, sendo seus membros funcionários públicos militares federais. Essa situação ter-lhes-á criado direitos, os quais seriam o objeto da presente reivindicação da Polícia Militar.

Dir-se-á que, para permanecer no Rio, terá de estadualizar-se ou desaparecer, pois o princípio da autonomia dos Estados não permitirá ao govêrno federal manter tropas com função de polícia em seu território.

Quando as situações, entretanto, apresentam vários ângulos de apreciação, não será impossível encontrar soluções que atendam aos diversos aspectos do problema. A Polícia Militar poderá, por exemplo, ser transferida para o novo Distrito Federal, em Brasília, para onde se deslocariam seu comando e um contingente de homens necessários ao desempenho das suas funções específicas naquela região.

A tropa restante, permanecendo no Rio, poderia manter seu estado de fôrça federal, embora posta a serviço do Estado, sob comando de autoridades estaduais, até que Guanabara possa constituir a sua própria Fôrça Pública, o que fará com o aproveitamento da tropa da Polícia Militar remanescente no Rio.

Essa é uma fórmula. Outras haverá que não escaparão sem dúvida à agudeza e à sensibilidade das autoridades federais incumbidas do adequado exame do problema, que não poderá ser resolvido com simplismo nem sob a pressão de interêsses políticos e eleitorais, em véspera de pleito.

O Ministério da Justiça já reconheceu oficialmente a existência de uma questão; em conseqüência, admitiu que a solução dada inicialmente não abordou a situação em todos os seus ângulos, não foi completa nem satisfatória. O próprio ministro parece inclinado a promover uma revisão da decisão anterior, a fim de atender às reivindicações suscitadas, salvaguardando direitos e zelando pelo interêsse público.

Que se façam os estudos e se proponham, aos órgãos competentes, uma solução que atenda ao caso e evite crises inúteis.

Exposições ambulantes

DENTRO em breve todo o país ficará conhecendo as metas do presidente Kubitschek. Duas exposições ambulantes percorrerão o território nacional. Uma, por via marítima, levará aos portos, a bordo do navio "Mauá", as realizações do govêrno nos últimos cinco anos. Outra seguirá pelo interior, em caminhões preparados para a mostra, de forma a exibir às populações da hinterlândia tudo o que foi feito em prol do desenvolvimento e bem-estar do Brasil.

As áreas percorridas por JK, como candidato, serão agora visitadas pelas caravanas governamentais. E os brasileiros verão que o presidente cumpriu integralmente o que prometeu. Algumas vêzes os atos ultrapassaram as palavras. São fatos que desafiarão qualquer contestação.

Todos os serviços e obras estarão apresentados com o indispensável apoio estatístico. O nosso povo, tanto no litoral como nos sertões, poderá fazer o confronto. De um lado se mostrará o Brasil de 1955, de outro, o de 1960. E' só comparar e constatar. Então, uma conclusão, se imporá fatalmente: em cinco anos tivemos, na verdade, um progresso de meio século. Foi o nosso grande salto para o futuro.

Nordeste caluniado

UM nutrólogo da FAO declarou que a fome esmaga algumas regiões da América Latina, notadamente o Nordeste brasileiro.

Aí está o resultado do filme de Rosselini e das publicações apressadas do sr. Josué de Castro e outros demagogos da subnutrição. Hoje um órgão da ONU endossa o ponto-de-vista de que naquela parte do nosso país a miséria assume proporções de calamidade. Confunde-se, assim, a crise produzida pelas sêcas periódicas com a situação normal das populações nordestinas.

Há realmente subdesenvolvimento, mas, não essa propalada indigência coletiva. A região produz em abundância milho, feijão, arroz, mandioca, óleos comestíveis, frutas (notadamente bananas, côcos e cajus), cana-de-açúcar, gado bovino, caprino e lanígero, peixe, aves e ovos, produção essa que registra excedentes exportáveis. E note-se que dada a existência de cálcio e fósforo nos solos, os produtos regionais de alimentação são altamente nutritivos. Daí talvez a explicação da frase de Euclides da Cunha: "O sertanejo é antes de tudo um forte".

Acontece, porém, que as trocas internas não figuram nas estatísticas, embora atinjam a mais de tritna por cento do produto total. Dêste modo, ao confrontar o número de habitantes com o consumo aparente, conclui o observador mal informado que o povo come pouco e vive faminto. Isso é um êrro, que apresenta o Brasil como tendo áreas sujeitas à fome crônica, tal como se verifica na China e em certas áreas da Ásia e da África.

Os "baixos" da Meteorologia

O Serviço de Meteorologia não está apenas errando. Agora anda decididamente em maré de pouca sorte.

Vejamos dois dos seus últimos comunicados. Na quinta-feira previu chuva, com temperatura em declínio. Houve muito sol e bastante calor para esta época do ano. A véspera de S. João foi a noite mais quente do mês. Tudo, portanto, ao contrário das previsões. Para a sexta-feira a informação era tempo bom e alta da coluna de mercúrio dos termômetros. Pois aconteceu de modo diametralmente oposto. Tivemos neblina, frio e ventania.

Os prognósticos têm falhado tanto que o carioca já os chama de palpites infelizes, lembrando-se talvez do samba de Noel Rosa. Os técnicos oficiais atravessam fase de verdadeira azar.

Será que a atmosfera mudou ou, machadianamente, mudaram êles próprios? É possível que as manchas solares estejam pregando boas peças na ciência meteorológica, alterando as regras do jôgo sem nada dizer aos observadores da atmosfera.

CONTRA O PACTO

LEON PROU
(da "France Presse")

TÓQUIO —

APESAR da notícia da próxima demissão do govêrno de Nobusuke Kishi, as manifestações organizadas pelo Conselho contra o Pacto de Segurança Nipo-Norte-Americano continuaram hoje nesta capital. Quatro mil pessoas — operários, estudantes, professôres e curiosos — assistiram a um serviço fúnebre celebrado no altar que se erigiu diante da porta Sul da Dieta, em memória da estudante Michiko Kamba, que morreu durante as refregas da semana passada.

O Conselho convocou para amanhã 50.000 pessoas que devem se manifestar ainda diante da Dieta. Por sua parte, o Partido Comunista vai organizar uma manifestação anti-norte-americana, mobilizando os emigrados coreanos, por motivo do décimo aniversário do início da guerra da Coréia. Os manifestantes comunistas se postarão amanhã em frente à Embaixada dos Estados Unidos e, também, na porta Sul da Dieta.

Todavia, é o dia 2 de julho próximo, quando o Conselho contra o pacto pensa ordenar um "grande movimento" de massa, que se presume que 300.000 manifestantes atravessarão a cidade de Norte a Sul, paralisando por completo a circulação.

Por sua parte, o sindicato "Sohio" anunciou que dois milhões de seus aderentes observarão hoje às 13 horas um minuto de silêncio em recordação de Michiko Kamba. Assegurou também que 500.000 trabalhadores realizarão amanhã manifestações nos centros de trabalho e no dia 2 cinco milhões de seus aderentes levarão a cabo uma greve intermitente. O Sindicato dos Ferroviários, que é uma organização altamente poderosa, não anunciou sua participação.

Espera o Conselho contra o pacto que tôdas essas manifestações levarão os conservadores a dissolver de imediato a Dieta (Parlamento), o que favoreceria os progressistas comunizantes. Busca o Conselho criar um clima de mal-estar social que poderá animar a opinião pública a dar seu apoio à formação de um govêrno transitório. Êsse govêrno poderia vir a ser constituído pelos setores do Partido Liberal-Democrata, atualmente no poder, — mas pelos dissidentes, que criticaram os métodos de Kishi. Um govêrno assim constituído poderia, na opinião dos observadores, reunir, na Câmara, 70 votos conservadores que, unidos aos 150 socialistas, faria maioria.

Mas a fadiga crescente dos manifestantes e as vacilações cada vez maiores dos socialistas fazem supor que essa nova onda de agitação tem um objetivo real muito mais modesto. Tratar-se-ia simplesmente de utilizar a via pública para preparar a campanha eleitoral do próximo outono, evitando desgostar a população e sem provocar repressões policiais.

HERRERA EXPLICA O B. I. D.

RIO —

"SOMOS um banco de um bilhão de dólares, e a América Latina poderá contar com êsses recursos e com os que futuramente serão obtidos, em forma cooperativa, o que nos dá uma perspectiva sumamente interessante agora".

Assim falou, em homenagem com que foi ontem recebido pela Confederação Nacional do Comércio, o sr. Felipe Herrera, presidente do Banco Interamericano de Desenvolvimento (BID), ao definir para uma assistência em que se destacavam economistas e homens de negócios brasileiros, as finalidades e as possibilidades do recém-criado estabelecimento internacional de crédito.

MOBILIZADOR

Após ser saudado pelo sr. Otávio Bulhões — que se confessou pouco entusiasta com as possibilidades do BID — o sr. Herrera passou a tratar do estabelecimento que preside, frisando que o mesmo não deve ser confundido com outros estabelecimentos de crédito, como o Eximbank, atuando em escala regional. Nem é tampouco uma grande solução e muito menos uma panacéia para as necessidades latino-americanas, sendo o orador o primeiro a reconhecer que o BID não representa 30 bilhões de dólares, não representa uma instituição como a do Plano Marshall, como alguns imaginavam. É nada mais que uma agência financeira, com possibilidades de atuar num terreno ainda não coberto por outras organizações.

Acentuou o sr Herrera que o BID pode ter importante papel como mobilizador de recursos, tanto internos como externos. E sua opinião pessoal é de que a América Latina pode mobilizar um volume praticamente desconhecido de recursos financeiros, na medida em que sejam capazes de ir à fórmula que conduzam à estabilidade monetária. O BID pode ter um vasto campo em matéria de financiamento para o desenvolvimento, de acôrdo com a nova consciência que se está criando nesse terreno, e que impõe novos mecanismos de financiamento. Para isso necessitamos de uma instituição bancária sã, rija por princípios de eficiência, cujas condições de flexibilidade sejam maiores que as daquelas que orientaram outras grandes linhas de organismos internacionais.

Mais adiante, frisou o sr. Herrera que o Banco não recebeu, até agora, nenhum requerimento de governos para colocação de pessoal e assinalou que o BID não pode ser uma espécie de repartição, como acontece em alguns lugares, com prejuízos para a finalidades da instituição. Deve ter ampla liberdade para recrutar o seu pessoal e distribuir os postos de responsabilidade.

Inicialmente, não fará empréstimos superiores a 5 milhões de dólares. Executará uma política creditícia em várias frentes, tanto no setor público como no da iniciativa privada. Nos grandes países começará por financiar as emprêsas ou os organismos dedicados ao desenvolvimento. Dará prioridade ao fortalecimento de zonas cujo desenvolvimento seja menor, que não tenham capacidade de pagamentos, diversificação econômica etc. Será sempre uma ajuda multilateral, em diferentes planos

GUDIN OPINA

Quando dos debates que se seguiram, falou o sr. Eugênio Gudin, entre outros, para reafirmar sua posição contrária ao aumento de instituições de crédito destinados a auxiliar o desenvolvimento econômico da América Latina.

"Nunca fui contrário à formação dêsse banco — frisou — porque não posso imaginar que êle faça mal. Mas até hoje não me convenci, nem quanto ao Mercado Comum Latino-americano, nem quanto ao Banco Interamericano, de que sejam possibilidades realmente úteis para o desenvolvimento econômico da América Latina".

Ponderou, contudo, que deseja sinceramente que o sr. Felipe Herrera encontre meios não só de angariar economias para o Banco como também de usar sua fértil imaginação em prol de providência através das quais se possa auxiliar o desenvolvimento da América Latina.

Consumo interno

A Junta Administrativa do Instituto Brasileiro do Café baixou resolução, que recebeu o nº 163, fixando novas normas para a fiscalização e distribuição do café da quota de consumo interno aos torradores e comerciantes do produto. O documento considera que a experiência adquirida em quase um ano da campanha de aumento do consumo interno ditou a necessidade de novas providências tendentes a assegurar melhor fiscalização dêsse comércio. O café fornecido pela autarquia será encaminhado exclusivamente ao estabelecimento industrial de torração e moagem e daí só poderá sair torrado ou moído para o consumo interno.

O Que Se Diz:

... QUE o ministro José Romero, do Tribunal de Contas do Estado, ontem, numa hora de bom humor, definia a República como sendo formada de três poderes, Executivo, Legislativo e Judiciário, mas que os verdadeiros, mesmo, são os outros três, Exército, Marinha e Aeronáutica...

●

... QUE, na mesma roda, o ex-vereador petebista José Junqueira justificava as dificuldades do bloco governista em escolher candidato ao govêrno do Estado por dispormos de muitos nomes bons, e a facilidade da Oposição para isso por ter um único nome, o do deputado Carlos Lacerda...

●

... QUE o ministro José Romero, ainda, quando na roda se falou no seu nome como um dos prováveis candidatos ao govêrno do Estado, afirmou que, se fôsse eleito, mudaria a Capital para Madureira, em homenagem aos 700 mil cariocas que ali residem e que fazem do subúrbio o mais populoso da Guanabara...

●

... QUE uma funcionária do Departamento de Parques e Jardins do Estado da Guanabara, esclarecendo a situação da estátua do menino, localizada no Mourisco, que havia sido derrubada por um automóvel, afirmou solicitá-a um repórter que o "Manequinho" já estava no lugar e "funcionando"...

Ajustes e pagamentos

Foi assinado no Palácio Itamarati, o novo Acôrdo de Comércio e Pagamentos entre o Brasil e a Tchecoslováquia, destinado a substituir os Ajustes de Comércio e Pagamentos concluídos em 1950, o qual entrará em vigor, pelo prazo de cinco anos, após sua aprovação pelas autoridades competentes das duas Partes Contratantes.

Estima-se que, sob o regime do novo instrumento, o comércio entre os dois países atinja no primeiro ano de sua vigência, a cifra de US$ 70 milhões, nos dois sentidos. E' de assinalar-se, entre as cláusulas do novo Acôrdo, a que se refere a importações de bens de produção mediante financiamentos a longo prazo.

Panorama Econômico — NO BRASIL E NO MUNDO

CSN: está crescendo transporte marítimo

DURANTE o ano de 1959, o transporte marítimo de carvão e minério de ferro, em função da Companhia Siderúrgica Nacional apresentou um extraordinário movimento, bem identificado com o ritmo de trabalho da emprêsa. A frota de navios transportou a maior tonelagem já registrada até àquela época: 898.521 toneladas, sendo 714.962 de carvão nacional, 51.888 toneladas de carvão americano importado, 51.840 toneladas de minério de ferro exportado e 79.831 toneladas de carga geral. Do carvão nacional transportado, 490.090 toneladas foram do tipo metalúrgico.

Com a melhora considerável do ritmo de descarga de Angra dos Reis, passou êsse pôrto a ser o que maior tonelagem de carvão descarregou em 1959, atingindo um total de 339.350 t. contra 235.092 t. no pôrto do Rio de Janeiro, 120.350 t. em Santos, e 20.170 em outros portos. Assim, enquanto descarregava, em 1958, apenas 29 t. por hora de estadia, passou, em 1959, a 51 t/h incluindo-se no tempo de estadia as horas aguardando atracação.

Possìvelmente, pela pequena tonelagem ali descarregada, o pôrto de Santos foi o que apresentou o maior índice de eficiência, permitindo uma descarga média de 77 t/h de estadia, enquanto o do Rio de Janeiro manteve-se na marca de 34 t/h.

Também o pôrto de Henrique Lage aumentou, sensìvelmente, o seu ritmo de carregamento, passando de 83 t/h de estadia, em 1958, para 107 t/h, em 1959.

Assim, o ano foi de intenso movimento para a frota, a qual despendeu 32 por cento do seu tempo navegando, 36 por cento atracada nos portos, 15 por cento parada ao largo e 17 por cento em reparos e manutenção.

Por outro lado, dando prosseguimento ao seu programa de renovação e ampliação da frota carvoeira, a Companhia desfaz-se dos navios menores, o "Três", o "Quatro" e o "Cinco", cujo custo de operação na cabotagem de carvão não pode concorrer com o dos navios maiores. Tão logo seja conveniente, serão postos na linha Imbituba-Angra dos Reis os navios de 10,5 mil toneladas, os "Siderúrgica Seis" e "Siderúrgica Sete", que para tal fim foram comprados e que, no longo curso, onde vêm sendo empregados até agora, também não podem concorrer, por sua vez, com os modernos "bulk-carriers", de tonelagem muito maior. Em futuro relativamente próximo, três navios de 36 mil toneladas garantiriam a totalidade da importação de carvão da C.S.N. Essa é, pois, sua próxima meta.

Cafés do IBC

O sr. Renato da Costa Lima, presidente do Instituto Brasileiro do Café, falando à imprensa, declarou que, cumprindo instruções do ministro Paes de Almeida, suspendeu, a partir de 22 do corrente, tôda e qualquer venda de cafés em poder do govêrno até que a Junta Administrativa do IBC entregue às autoridades federais o Regulamento de Embarques da nova safra cafeeira, a se iniciar em 1º de julho próximo, assim como o esquema financeiro da comercialização da safra 60-61.

Café e cacau

No mercado de café de Nova Iorque, para entrega imediata, o Santos 4 fechou ontem a 37 centavos e 25 centésimos de dólar, por libra. No mercado a têrmo, o Santos B terminou entre 5 e 12 pontos de alta, vendendo-se 24 contratos. O M fechou entre inalterado e 10 pontos de alta, com venda de 48 contratos. O R fechou com 15 a 35 pontos de baixa, sem vendas.

A Bôlsa de Cacau cotou o Bahia Superior, no disponível, a 26 centavos e 73 centésimos de dólar, por libra. Alta de 18 pontos. (UPI-DC)

Só como emprêsa

Em decorrência de contrato firmado com o BNDE para recebimento de adiantamentos de recursos do Fundo Federal de Eletrificação, a Comissão Estadual de Energia Elétrica, do Rio Grande do Sul, deixará de ser uma repartição daquêle govêrno estadual para se tornar uma emprêsa de capital misto ou público.

A CEEE é a repartição do govêrno gaúcho que vem executando, até agora o Plano de Eletrificação do Rio Grande do Sul, em função do qual aquêle é o único Estado do Brasil onde se cobram tarifas únicas de energia elétrica, independentemente de seu custo.

"Com simpatia"

Uma Comissão de Parlamentares brasileiros atualmente em viagem pelos Estados Unidos, à convite do govêrno de Washington, declarou que tanto o Departamento de Estado como a Comissão de Relações Exteriores do Senado norte-americano "ouviram com simpatia" uma solicitação para que o Brasil possa vender seu açúcar naquele país.

A viagem tem o objetivo de conseguir informações sôbre os grandes projetos hidrelétricos norte-americanos, especialmente os do Vale do Tennessee, cuja experiência será utilizada nas construções hidrelétricas a serem feitas no Brasil no Vale do São Francisco.

São os seguintes, os deputados brasileiros: Manuel Novais, Ernâni Sátiro, Lourival Batista e Francisco Leite Neto. (UPI-DC)

Tratores em Minas

Seguirá amanhã para a Alemanha o sr. Max Heinlz, representante da Deutz no Brasil, levando os dados para a conclusão do contrato que essa organização está efetivando com o grupo mineiro interessado na instalação de uma fábrica de tratores em Minas. O capital da indústria é 60% nacional e o restante germânico. O grupo brasileiro é constituído por companhias de economia mista, grupos industriais, bancos etc., destacando-se entre as primeiras a CAMIG, a USIMINAS, entre os segundos a Belgo Mineira, a Itaú e consórcios de empreiteiros, grupos ruralistas etc. O governador Bias Fortes liderou o movimento que conduziu a fábrica para Minas Gerais.

Redução de impôsto

A comissão de funcionários da Secretaria da Fazenda, do Rio Grande do Sul, incumbida de elaborar o anteprojeto de redução do impôsto de Vendas e Consignações para os produtos fabricados no Estado, deverá terminar seus trabalhos hoje. A comissão foi criada na região do sr. Siegfried Heuser, e seu objetivo é incentivar o desenvolvimento na fabricação de artigos destinados à exportação nacional ou para o estrangeiro. (TP-DC)

Café à emprêsa

O Ministério da Agricultura, através da Divisão de Águas, órgão competente de fiscalização dos serviços de eletricidade no país, presta os seguintes esclarecimentos aos consumidores de energia elétrica:

"As linhas de distribuição primária e secundária, até o limite da propriedade particular, deverão ser estabelecidas inteiramente à custa das emprêsas concessionárias locais, dentro de perímetros definidos de concentrações de população. Tal obrigação é determinada pelo Regulamento dos Serviços de Energia Elétrica em vigência no território nacional".

Marco estável

O chanceler Adenauer, falando em Colônia, rejeitou, expressamente, tôdas as especulações em tôrno de uma valorização do marco alemão. Assinalou o chanceler, que o seu govêrno encara a estabilidade do marco como um dos seus objetivos mais importantes e espera encontrar, para essa política, o inteiro apoio do Parlamento.

Dirigindo-se aos representantes da agricultura alemã, Adenauer os advertiu contra um receio exagerado provocado pela integração da Comunidade Econômica Européia. (IF-DC)

PLANALTO E ARREDORES

O SR. Edgar Magalhães, assessor parlamentar da presidência da República, ainda não recebeu todos os relatórios dos Ministérios interessados no Plano de Classificação, sugerindo os cargos que porventura devam ser aplicados ao projeto, anteontem finalmente liberado pela Câmara. O presidente deseja examinar pessoalmente os itens mais discutidos do Plano, para decidir sôbre os vetos. O sr. Edgar Magalhães entende que há dispositivos flagrantemente contrários ao interêsse da administração e que em princípio deveriam ser abolidos. Mas confessa que já não está disposto a atitudes quixotescas, em que acaba, por fôrça de equívocos e incompreensões, abominado por tôda uma classe. Pretende, por isso, apenas recolher as sugestões dos Ministérios e catalogá-las para a apreciação direta do presidente da República.

A VERIFICAÇÃO de votação requerida pelo deputado Wagner Estelita impediu que a Câmara, num dia gôrdo, vetasse a urgência para o aumento dos militares. Pouco tempo depois o deputado goiano manifestava ao líder Jurema o seu arrependimento: "Já não aguento mais. Todo o mundo está achando que eu produzi o próprio caos".

"ESTA é a melhor prova de que a candidatura Jânio Quadros não tem base militar — disse brincando o sr. Abelardo Jurema, ainda a propósito da frustrada urgência para o aumento dos militares. "Todos os janistas exaltados da Câmara acompanharam o deputado Wagner Estelita".

A ASSEMBLÉIA Legislativa de Goiás quer o apoio do Planalto ao projeto que reclama do govêrno federal uma indenização de 10 bilhões de cruzeiros para compensar os prejuízos, as descompensações e as dificuldades causadas ao Estado com a construção de Brasília no seu território. Já é a terceira iniciativa nessa linha surpreendente, que revela que todos os têrmos da operação mudancista com base no planalto goiano. No Palácio, essas idéias brilhantes são recebidas como um sinal de fim-de-mundo.

A ATRIZ Odete Lara, atualmente com muito sucesso no cinema brasileiro, disse ao presidente da República ter gostado tanto de Brasília que já está de malas arrumadas para morar na nova capital.

O PREFEITO Israel Pinheiro teve oportunidade de ouvir uma audição prévia do gigantesco carrilhão de 305 sinos que um grupo de norte-americanos vai oferecer a Brasília, através de dois long-plays, com músicas tocadas por um carrilhão idêntico, que lhe foram remetidos dos Estados Unidos. A impressão foi a mais agradável possível, pois se trata de instrumento de notáveis recursos e versatilidade, apesar de suas dimensões.

DANDO conseqüência ao seu interêsse pela reformulação da estrutura e da dinâmica da NOVACAP, em face da criação da Prefeitura do Distrito Federal e dos problemas de área de competência que engendrou, o sr. Guilherme Machado convidou o sr. Hélio Beltrão, antigo militante udenista, conhecido técnico de administração e diretor da Petrobrás, para vir a Brasília estudar "in loco" a organização da Companhia e propor as sugestões de reforma. O sr. Hélio Beltrão entrevistou todos os diretores e chefes de departamentos da NOVACAP e já regressou ao Rio para preparar suas conclusões.

O DEPUTADO e general Meneses Côrtes fêz grande sucesso em Brasília comandando uma quadrilha na festa junina promovida pelo IAPB. E' o udenismo carioca integrado, afinal, no saudável "espírito de Brasília".

A POSIÇÃO da cabeça do presidente Kubitschek no Museu da Praça dos Três Podêres, objeto de tanta controvérsia, deverá ser realmente alterada, pois não está agradando aos técnicos. Pràticamente será transferida para um ponto mais elevado, permitindo um melhor efeito plástico e reduzindo o exagêro do balanço.

PEDRO GOMES

A opinião do leitor

Censura portuguêsa e Maria Dela Costa

O LEITOR Rogério Antunes, do Rio, em carta que nos enviou, escreve: «Certo de merecer, mais uma vez, a generosa acolhida do DIARIO CARIOCA, volto a comentar um assunto que, embora indiretamente, se relaciona com as recentes declarações da grande atriz Maria Della Costa.

«A Rádio Ministério da Educação acaba de divulgar entrevista concedida pela notável artista Bibi Ferreira, conhecidíssima de todos nós, quando de sua recente estada em alguns dos principais cidades de Portugal. A tôdas as perguntas a ilustre filha do grande Procópio Ferreira respondeu fluentemente, satisfazendo ao entrevistador e encantando os ouvintes, graças à vivacidade e pronto raciocínio».

«Além de relatar sucintamente a sua vida artística durante os três anos e meio que permaneceu em Lisboa, traçou o panorama do atual teatro português. Mas a grande revelação foi quando o entrevistador lhe perguntou o que pensava da Censura».

«Respondeu a atriz: 'E' muito severa, mas nunca me prejudicou; mesmo porque não me meto em política. Porém, devo dizer que, nas duas temporadas em Portugal, uma companhia brasileira, a de Maria Della Costa, abriu algumas frestas por onde os próprios conjuntos portuguêses começaram a respirar. Por exemplo, Laura Alves, uma grande figura de teatro de comédia, não conseguiu, em anos seguidos, representar «A Respeitosa». Pois bem, Della Costa obteve da Censura a necessária autorização, sendo a primeira empresa que representou em Lisboa a discutida peça de Sartre».

«Se Maria Della Costa ouviu ou teve notícia das declarações de sua eminente colega, deve estar pesarosa de ter sido tão injusta com a Censura portuguêsa».

«Aliás, depois do que declarou Bibi Ferreira, é preferível atribuir as ásperas palavras da atriz a uma passageira indisposição do fígado...».

«E devemos felicitar-nos por não ter a grande comediante seguido para Brasília, a fim de convencer o presidente da República de desistir de ver as festas henriquinas...».

S. A. DIARIO CARIOCA

Presidente: Horácio de Carvalho Jr.
Vice-Presidente: Danton Jobim
Diretor Secretário: Pompeu de Sousa
Diretor Gerente: Sebastião França dos Anjos
Diretores: Augusto De Gregório e Zélio Valverde

Sede:
AVENIDA RIO BRANCO, 25

Presidência	43-3014
Diretoria	43-6465 e 43-3930
Administração	23-4643
Chefia da Redação	43-5574
Secretaria	43-5539
Revista da Sociedade	23-4437
Polícia	23-3239 e 23-5082
Esporte	23-4472
Publicidade	23-3763
Circulação	23-3662
Oficinas e Revisão	43-5609

São Paulo: Barão de Paranapiacaba, 61, 4º, grupo 23 — Tels.: 32-5841 e 35-6286
Belo Horizonte: Avenida Afonso Pena, 774, 3º and. sala 308 — Telefone: 4-8344
Niterói: Avenida Amaral Peixoto, 50, sala 611 — Telefone: 2-7893
Pôrto Alegre: Rua Caldas Júnior, 121, 1º andar, sala 4 — Telefone: 6771

ASSINATURAS:

Brasil e países da convenção postal:	
Semestral	Cr$ 250,00
Anual	Cr$ 400,00
(Outros países):	
Semestral	Cr$ 400,00
Anual	Cr$ 800,00

RECLAMAÇÕES — Qualquer irregularidade no fornecimento de jornais às bancas ou da entrega do DIARIO CARIOCA aos nossos assinantes deverá ser reclamada ao Departamento de Circulação através de carta ou pelo telefone 23-3662

DC-BRASILIA

Edição brasiliense (vespertina) do DIARIO CARIOCA. Sede: Av. W (sobreloja) Plano-Pilôto Fones 2-1833 e 2-1838 — Caixa Postal nº 442
Diretor: Elias de Oliveira Jr.

CÂMBIO LIVRE

O mercado de câmbio livre funcionou, ontem, fraco e irregular.

BANCOS PARTICULARES
Abertura:

	Comp.	Vend.
Dólar	181,30	186,30
Libra	509,00	523,00
Florim	48,15	49,42
Marco	43,54	44,69
Escudo	6,35	6,52
Franco francês	36,90	38,00
Franco suíço	42,08	43,20
Schilling	6,99	7,18
Franco belga	3,64	3,73
Lira	0,2925	0,3005

Fechamento:

Dólar	181,50	186,50
Libra	509,50	523,50

BANCO DO BRASIL

Dólar	182,00	186,00

Banco do Brasil

	Vend.	Comp.
Dólar convênio	176,00	181,00
Dólar argentino	182,00	186,00
Dólar chileno	182,00	186,00

Câmbio Oficial

O mercado de câmbio oficial abriu ontem, estável. O Banco do Brasil para cobranças vencidas em geral para remessas de quotas autorizadas declarou vender libras à vista para entrega pronta a Cr$ 53,0933 e dólares a Cr$ 18,92.

Aquêle banco comprava letras de exportação a Cr$ 51,5145 sôbre Londres e Cr$ 18,36 sôbre Nova Iorque.

Fechou inalterado.

O Banco do Brasil afixou as seguintes taxas para saques:

A vista:	Vend.	Com
Libra	53,0933	51,5145
Dólar	18,92	18,36
Pêso uruguaio	1,6626	1,6083
Escudo	0,6622	0,6408
Florim	5,0195	4,8691
Franco francês	3,8597	3,7436
Marco	4,5389	4,4027
Itália, lira	0,0305	0,0296
Franco belga	0,3786	0,3682
Coroa sueca	3,6667	3,5563
Schilling	0,7294	0,7073
Franco suíço	4,3875	4,2558
Coroa dinam.	2,7463	2,6643

CAMARA SINDICAL

Médias cambiais fixadas em 22 de junho de 1960:

Países	Mercados
OFICIAL	
América do Norte, Dólar	18,92
Alemanha, Marco	4,5389
Austria, Schilling	0,7293
Bélgica, Franco Belga	2,7436
Dinamarca, Coroa	2,7436
França, N. Franco	3,8816
Holanda, Florim	5,0195
Inglaterra, Libra	53,0365
Itália, Lira	0,0305
Suécia, Coroa	3,6667
Suiça, Franco	4,3875
LIVRE	
América do Norte, Dólar	185,89
Alemanha, Marco	44,54
Argentina, Pêso	2,29
Austria, Schilling	7,23
Bélgica, Franco Belga	3,77
Canadá, Dólar	189,23
Dinamarca, Coroa	26,03
França, N. Franco	37,97
Holanda, Florim	49,42
Inglaterra, Libra	520,45
Itália, Lira	0,3004
Portugal, Escudo	6,51
Suécia, Coroa	36,14
Suíça, Franco	43,07
Uruguai, Pêso	16,59
MOEDAS	
América do Norte, Dólar	186,33
Alemanha, Marco	44,50
Argentina, Pêso	2,26
Bélgica, Franco Belga	3,74
Espanha, Peseta	3,12
França, N. Franco	38,38
Inglaterra, Libra	534,66
Itália, Lira	0,3083
Portugal, Escudo	6,55
Suécia, Coroa	35,73
Suiça, Franco	44,59
Uruguai, Pêso	16,00
Venezuela, Bolivar	56,00

Bôlsa de Valores

Funcionou, a Bôlsa de Valores ontem, em condições ainda ativas, mas as vendas realizadas foram de menor vulto. Continuaram inalteradas, as apólices da União, as do Reaparelhamento Econômico e as Obrigações do Tesouro Nacional. As estaduais de São Paulo e de Minas Gerais de renda e de sorteios ficaram estáveis e inalteradas, com as Municipais Lei 820, planos A e B, calmas. As ações de bancos regularam sem alteração, com as de companhias variáveis. Venderam-se letras de câmbio aceite do Finasa, na importância de Cr$ 8.659.500,00. Negociaram-se, durante os pregões, 13.838 títulos, na importância de Cr$ 15.235.012,00, como se vê abaixo:

VENDAS REALIZADAS ONTEM

	União	
130	D. Emis. pt.	750,00
	Obrigações	
2300	Grau 1 7% pt.	770,00
301	T. Nac. 1930 7% (Grau 1)	770,00
12	Idem Cr$ 5000	3.940,00
	Estaduais Apól.:	
50	Minas Dec. 1177	365,00
31	Minas 1934 pt. 1a. Série	110,00
41	Idem 2a. Série	105,00
	Municipais:	
55	Lei 820 do P A	630,00
27	Idem P B	615,00
	Bancos — Ações:	
25	Brasil	1.080,00
50	Ind. Brasileiro Pref.	35,00
	Companhias	
60	Sid. Argos Fluminense	6.500,00
450	Corcovado	270,00
140	Man. Fluminense	
	de Tecidos	180,00
31	Nac. de Tec. N. América Nom.	750,00
190	Arno Pref.	1.090,00
250	Bras. de Em. Elétrica pt.	160,00
206	Bras. Petróleo Ipiranga Pref.	1.450,00
1000	Carb. Minas Buiá	48,00
550	Brahma Pref.	651,00
220	Idem	652,00
434	Idem	653,00
49	Idem	655,00
100	Cig. Souza Cruz pt.	3.400,00
100	Idem	3.410,00
498	Idem	3.420,00
50	Idem	3.440,00
50	Cg. Souza Cruz port.	3.450,00
2300	Com. Candace (Comércio e Indústria) Ord.	1.600,00
150	Gráfica Bahia	200,00
39	Lojas Americanas	3.200,00
250	Manuf. de Brinquedos Estrêla Pref.	1.020,00
1000	Minas S. Jerônimo Ord.	48,00
700	Sepa S. A. Expansão Comercial	1.000,00
4008	Paulo Aparagua	380,00
133	Idem	385,00
565	S.d. Belgo Mineira port.	3.400,00
110	Idem	3.420,00
50	Idem	3.430,00
10	S.d. Mannesmann Ord.	2.280,00
20	Idem Pref.	2.280,00
30	Idem	2.300,00
50	V. R. Doce port.	2.850,00
	Debêntures	
1	Petrobrás Cr$ 200	159,00
3	Idem	160,00
1	Idem Cr$ 400	320,00
1	Idem Cr$ 800	636,00
85	Idem Cr$ 1000	795,00
191	Idem	800,00
	Hipotecárias:	
100	Bco. da Prefeitura	610,00
	Alvarás:	
1	Tít. de S/Efetivo do Rio de Janeiro Country Club	400.000,00
	L. de Câmbio:	
Cr$	1.500.000 Finasa 203 d.	90,42
Cr$	1.500.000 Finasa 233 d.	89,00
Cr$	1.500.000 Finasa 263 d.	87,50
Cr$	1.000.000 Finasa 293 d.	86,17
Cr$	2.000.000 Finasa 323 d.	84,75
Cr$	2.000.000 Finasa 363 d.	83,34

Café

Funcionou, o mercado de café disponível, ontem, bem colocado e firme, com alta significativa nas cotações. O tipo 7 passou a vigorar na base de Cr$ 418,00 por 10 quilos e durante os trabalhos não houve vendas. Fechou firme. O movimento verificado foi o seguinte:

Entradas 1.565 sacas pela estrada de rodagem. Embarques 37.103 sacos, sendo 26.900 para a América do Norte, 7.993 para a Europa 2.550 para a América do Sul. Existência 1.629.802. Café despachado para embarques 126.616 sacas.

COTAÇÕES POR 10 QUILOS

Tipo 2	468,00
Tipo 3	458,00
Tipo 4	448,00
Tipo 5	438,00
Tipo 6	428,00
Tipo 7	418,00
Tipo 8	408,00

(Incluído o preço da sacaria Estado de Minas)

Café fino	Cr$	41,20
Café ifno	Cr$	54,50
ESTADO DO RIO		
Café comum	Cr$	42,00

CAFÉ A TERMO
Não funcionou ontem.

Açúcar

O mercado dêste produto regulou ontem sustentado e com as cotações inalteradas.

Entraram 68.703 sacos de Pernambuco. Saíram 20.000, ficando em estoque nos trapiches 108.172 sacos.

COTAÇÕES POR 60 QUILOS

Branco-cristal	680,00 a	680,00
Demerara	460,00 a	460,00

Algodão

O mercado de algodão em rama funcionou hoje em posição estável e com as cotações inalteradas.

Entraram 1.197 fardos, sendo 395 de São Paulo, 120 do Ceará e 682 do Rio Grande do Norte. Saíram 600 e ficaram em depósito nos trapiches 47.643 fardos.

COTAÇÕES POR 10 QUILOS ENTRADAS

	Próxima	Futura
Fibras longa:		
Seridó tipo 3-4	1.100,00	1.150,00
Fibra média:		
Seridó tipo 3-4	1.000,00	1.040,00
Sertão tipo 3-4	1.000,00	1.020,00
Fibra curta:		
Paulista tipo 5	1.000,00	1.050,00
Mata tipo 3	900,00	930,00

LLOYD BRASILEIRO
Patrimônio Nacional
Escritório: Rua do Rosário n.º 1
Telefone: 31-2060
Praças e Fretes — S/loja
Telefone: 31-3329
Passagens térreo — Telefone: 31-3304

NORTE

RAUL SOARES
vg. 32 — I
Sairá a 28 do corrente para: Recife — Belém — Santarém — Óbidos — Parintins — Itacoatiara e Manaus

RODRIGUES ALVES
vg. 33 — I
Sairá para:
Recife — Cabedelo e Natal

Recebendo cargas no Armazém 16 até dia 28.

EUROPA

LÓIDE CHILE
Sairá a 2 de julho para:
Cabedelo — S. Vicente — Havre — Dunquerque — Londres — Antuérpia — Roterdam — Bremem e Hamburgo

AVISO
Qualquer alteração nas datas de saída dos navios será publicada neste local

LÓIDE COLOMBIA
Sairá a 21 de julho para:
Vitória — Barra de Ilhéus — Salvador — Casablanca — Tanger — Gibraltar — Marselha — Gênova — Nápoles e Trieste

AMERICA DO NORTE
SAIDAS DO RIO

LÓIDE HONDURAS
Sairá a 26 do corrente para:
Vitória — Cabedelo e Nova Orleans

LÓIDE MEXICO
Sairá a 2 de julho para:
Barra de Ilhéus — Salvador e Nova Iorque

AMERICA DO NORTE
SAIDAS DE SANTOS

LÓIDE MEXICO
Sairá a 29 do corrente para:
Paranaguá — Barra de Ilhéus — Salvador e Nova Iorque

CAPIXABA
A ETIQUETA DA CAMISA PERFEITA
FABRICA E VENDAS ATACADO:
Praça Municipal, 350 - 1.º-2.º-3.º ands. - Ed. Scarton
COLATINA — Esp. Santo

Lanchas vão aumentar de preço: Cr$ 8 (no mínimo)

NITERÓI —

A melhoria dos transportes marítimos de passageiros entre Niterói e Rio — depois de efetivada a encampação das emprêsas do Grupo Carreteiro — importará num aumento dos preços das passagens, de Cr$ 5,50 para Cr$ 8 ou Cr$ 10, de acôrdo com estudos que estão sendo realizados por técnicos da Comissão de Marinha Mercante, segundo revelou ontem ao DC o sr. Roberto Reis, do gabinete do almirante Sílvio Mota.

A reportagem do DC apurou ainda que a encampação das frotas custará mais de Cr$ 1 bilhão, pois além de pagar a indenização de Cr$ 200 milhões aos Carrteiros, a CMM arcará, ainda, com tôdas as dívidas daquelas emprêsas. Na próxima segunda-feira, atendendo a uma solicitação do Juiz da 4ª. Vara da Fazenda Pública, o govêrno depositará mais de Cr$ 30 milhões para pagamento de dívidas das frotas aos fornecedores cariocas e niteroienses.

COMO SERA'

No desenvolvimento do processo de encampação das emprêsas a Comissão de Marinha Mercante depositou Cr$ 500 milhões para pagamento de dívidas das frotas com o IAPM, Banco do Brasil e outras repartições do govêrno, e além de depositar, segunda-feira, mais Cr$ 30 milhões para pagamento de antigas contas devidas aos fornecedores, a CMM pagará Cr$ 200 milhões aos Carreteiros.

Entretanto, em outubro do ano passado, a CMM já despendera Cr$ 350 milhões ao pagar ao Grupo Jaffet as promissórias que ainda não haviam sido resgatadas pelo Grupo Carreteiro, como parte da transação, pela qual a Frota Carioca e a Companhia Cantareira passaram a pertencer aos donos da Frota Barreto. Assim, a encampação daquelas emprêsas custará não apenas Cr$ 700 milhões como foi anunciado, mas Cr$ 1 bilhão e 80 milhões.

LÓIDE ADMINISTRARA'

Cessando o regime de intervenção federal, as emprêsas encampadas serão entregues ao Lóide Brasileiro ou passarão a ter diretoria integrada por elementos das próprias emprêsas e oficiais da Marinha de Guerra, indicados pela Comissão de Marinha Mercante.

O comandante Plaisant, cuja atuação à frente das emprêsas vem causando descontentamento entre os próprios funcionários, não participará da nova diretoria.

Ensino primário: dia 4 começam as provas

NITERÓI —

As provas parciais de julho nas escolas primárias do Estado terão início no próximo dia 4 de julho e serão encerradas no dia 7, segundo portaria baixada pela Divisão de Pesquisas e Orientação Pedagógica da Secretaria de Educação. O programa vigente para todo o Estado estabelece o seguinte calendário: curso de adaptação e segunda série, dia 4; dia 5, primeira série; dia 6, terceira série; e dia 7, quarta e quinta séries.

ROTEIRO DOS MUNICIPIOS

Mendes: sapato pobre não pode ficar vazio

MENDES

A Comissão promotora da campanha "Não deixe vazio o sapatinho do menino pobre no próximo Natal" realizará no Bairro Alegre, em Morsing, hoje, amanhã e dia 29, sensacionais festejos juninos, incluindo desfile de fantasias caipiras, com prêmio para a primeira colocada, apresentação da peça "Dona Virgulina", de Hélio Bolzoni e baile de roça, a partir das 20 horas.

No dia 29, haverá baile infantil, às 16 horas; desfile de fantasias infantis; desfile de fantasias para môças e rapazes; nova apresentação da peça "Dona Virgulina" e sensacional baile. Haverá ainda serviço de bufê leilões de prendas, barraquinhas, e queima de fogos de artifício. (Do correspondente Milton Silva).

ANGRA DOS REIS

Os Estaleiros Verolme poderão instalar uma usina termelétrica para uso próprio neste Município, na enseada de Jacuecanga, onde a emprêsa holandêsa está montando a sua indústria de navios. A autorização foi concedida pelo presidente da República.

CACHOEIRAS DE MACACU

Porque as administrações anteriores não recolhiam ao IAPI as contribuições que eram descontadas dos vencimentos dos servidores municipais, vários trabalhadores da Prefeitura de Cachoeiras de Macacu são obrigados a continuar trabalhando para sustentar suas famílias, embora tenham direito a aposentadoria. O Instituto afirma que só pagará as pensões depois de receber o dinheiro que foi arrecadado pela Prefeitura. — (Do correspondente Nicomedes Arruda).

CORDEIRO

Obteve grande sucesso a festa junina promovida pelos alunos do Grupo Escolar Inocêncio de Andrade, em benefício da Caixa Escolar do Município. Bem ornamentado, o Grupo Escolar foi transformado em verdadeiro "arraial", não faltando, inclusive, as tradicionais "quadrilhas". (Do correspondente Heráclito Prata).

SÃO FIDÉLIS

O ex-prefeito de São Fidélis, Osmar de Assis Maia, figura de grande prestígio eleitoral no distrito de Ernesto Machado, enviou carta ao presidente do PSD demitindo-se do Diretório Municipal.

Também o sr. Dynanci de Almeida Santos solicitou o seu desligamento do PTB, ao mesmo tempo que anunciou que se candidatará à Assembléia Legislativa e que apoiará a candidatura do sr. Edil Pereira da Silva à Prefeitura. (Do correspondente Osvaldo Estefan).

SÃO GONÇALO

Os empregados no comércio de São Gonçalo estão ameaçando deflagrar greve no dia 1º. de julho, caso até aquela data o prefeito Geremias Fontes não sancione lei instituindo a semana-inglêsa no município. A Associação Comercial local já se manifestou contra a medida e o Sindicato dos Empregados no Comércio enviou ofício ao prefeito comunicando a decisão da classe. (Do correspondente Itamar Duarte Rocha).

TRÊS RIOS

O Grupo de Amadores Teatrais Viriato Corrêa, desta cidade, vai realizar, hoje, uma série de solenidades destinadas a marcar a avançada fase de construção de sua casa de espetáculos, que está sendo erguida com a ajuda do povo, para ser uma das melhores de todo o Estado do Rio. As cerimônias serão iniciadas às 14 horas, com a recepção aos convidados, autoridades, associados e artistas seguindo-se sessão solene no auditório do novo teatro e um jantar oferecido pelo Rotary Clube. A participação popular será um dos pontos altos dos festejos.

VALENÇA

Para debater problemas relacionados com a aquisição de um terreno onde será construída a sede própria da entidade, associados do Círculo Operário de Valença estiveram reunidos, domingo último, no Cine Teatro Nossa Senhora de Lourdes da Matriz de São Sebastião do Monte D'Ouro, em assembléia geral.

Durante a reunião, o padre José de Albuquerque, assistente eclesiástico e vigário da paróquia, discorreu sôbre as atividades dos Círculos Operários em todo o país e o sr. Elpídio Resende, presidente da entidade, relatou as providências que estão sendo tomadas para a construção da sede própria, onde haverá inclusive uma escola de alfabetização e um curso de corte e costura.

•

Causou grande consternação no município a notícia do falecimento da sra. Maria Madaleua Gouveia de Sousa, espôsa do sr. Alcides Paula de Sousa, e pessoa muito estimada em tôda a cidade. D. Maria Madalena faleceu quando era submetida a delicada intervenção cirúrgica no Hospital Alzira Vargas, em Valença, onde três dias antes dera à luz o seu quarto filho. (Do correspondente padre José de Albuquerque).

Sindicato Nacional dos Mestres de Pequena Cabotagem e dos Contra-Mestres em Transportes Marítimos

EDITAL

O Sindicato Nacional dos Mestres de Pequena Cabotagem e dos Contra-Mestres em Transportes Marítimos, convida todos os seus associados quites e em pleno gôzo dos seus direitos sociais, a comparecerem à Assembléia Ordinária que se realizará no dia 25 de junho de 1960, nêste Sindicato, na Av. Venezuela n.º 27, 5.º and., s/ 513, em 1.ª convocação, às 11 horas e em 2.ª, às 12 horas, com a seguinte ordem do dia:

a) — Leitura, discussão e aprovação da Ata anterior;
b) — Leitura, discussão e aprovação da Proposta Orçamentária para 1961, com respectivo parecer do Conselho Fiscal.

Rio de Janeiro, 22 de junho de 1960.
(a.) AVENILDES DANTAS DE ARAÚJO — 1.º Secretário.

Cia. Comercial e Industrial Brasileira de Borracha "Dural" S.A.

ASSEMBLEIA GERAL EXTRAORDINÁRIA

EDITAL DE CONVOCAÇÃO

Ficam convidados os srs. acionistas da sociedade em epígrafe para a Assembléia Geral Extraordinária, a ser realizada em sua sede social na Av. Rio Branco, n.º 14 - 7.º andar às 12 horas do dia 4 de julho do corrente ano, a fim de serem ventilados diversos assuntos de ordem econômico-financeira, bem como quaisquer outros assuntos que venham a ser propostos.

Rio de Janeiro 22 de junho de 1960.
CHARLES ADELIN BAETEN
Diretor-Presidente
Companhia Comercial e Industrial Brasileira de Borracha "DURAL"

SARDINHA ASSUME A 27: FACULDADE DE DIREITO

NITERÓI —

O professor Alvaro Sardinha tomará posse do cargo de diretor da Faculdade de Direito de Niterói na próxima segunda-feira, dia 27. A cerimônia terá caráter solene.

Estado dará água a Teresópolis: convênio

NITERÓI —

O govêrno do Estado assumiu a responsabilidade da construção da nova rêde de abastecimento de água de Teresópolis, bem como dos reparos nas instalações já existentes, segundo convênio firmado pelo prefeito Omar Magalhães e pelo engenheiro Antônio Silveira, representando o govêrno do Estado, no gabinete do secretário de Viação e Obras.

Discursando na ocasião, o prefeito Omar Magalhães agradeceu a cooperação do Secretario de Obras Públicas à sua administração para solução do problema de água, que tanto aflige a população da cidade serrana. As obras previstas no convênio importarão em cêrca de 60 milhões de cruzeiros e sua execução não acarretará qualquer aumento de taxa para os teresopolitanos.

ELOGIO DE JANOTTI

Também o deputado pessedista José de Carvalho Janotti, representante de Teresópolis, na Assembléia Legislativa, saudou a conclusão do convênio entre o Estado e seu município, ressaltando a isenção do governador Roberto Silveira, cujo esfôrço administrativo não se deturpa em conseqüência de considerações político-partidárias.

Ao ato estiveram presentes os srs. Marcelo Vannier, Paulo Pôrto e Augusto Carneiro Moreira, respectivamente superintendente, diretor-técnico e diretor-administrativo do Serviço de Águas e Esgotos de Teresópolis, além do vereador Otacílio Pereira Cruz, da Câmara Municipal de Teresópolis.

ELOGIO A ROBERTO

Deputado José Janotti (PSD): política partidária não deturpa esfôrço administrativo do governador Roberto Silveira

Apoio de Ordener a Roberto

NITERÓI —

O deputado Ordener Veloso, presidente do Diretório Municipal do PSP de Sumidoro, participou ao governador Roberto Silveira que o órgão sob sua direção aprovou moção de apoio ao atual govêrno do Estado, reconhecendo os serviços que têm prestado aos fluminenses.

E o seguinte o texto do telegrama em que o sr. Ordener Veloso comunicou a decisão de seus correligionários:

"Tenho grande prazer comunicar convenção Partido Social Progressista realizada ontem aprovou unânimidade moção apresentada vereador Paulo Freitas apoio govêrno eminente amigo grandes serviços Estado, sua brilhante administração, em clima de paz e harmonia, pelo progresso do povo fluminense".

DR. BOA VISTA NERY
CLINICA MEDICA
AV. GRAÇA ARANHA, 174
Edif. Antônio Severo
3.ª, 5.ª e sábado, das 14 às 18 horas — Tel.: 22-7868

IMOBILIÁRIA SANTA CATARINA S.A.

AVISO

Ficam convidados os senhores acionistas a exercer, dentro dos 40 (quarenta) dias seguintes à publicação dêste aviso, o respectivo direito de preferência à subscrição das ações do aumento do capital social de ... Cr$ 500.000,00 para .... Cr$ 10.000.000,00 (dez milhões de cruzeiros), aprovado pela assembléia geral extraordinária realizada em 23 do corrente mês.

Rio de Janeiro, 24 de junho de 1960.
ALVARO LUIZ BOCAYUVA CATÃO — Diretor-Presidente.

USINA PARA ASFALTAR NITERÓI

NITERÓI — *Capaz de produzir 15 toneladas de asfalto por hora, a usina adquirida pela Prefeitura de Niterói para promover no prazo de dois anos o completo asfaltamento de tôdas as ruas da cidade, foi inaugurada festivamente, ontem, pelo prefeito Wilson de Oliveira (foto) como parte das comemorações da data consagrada ao padroeiro da cidade, São João Batista.*

Mais de 29 mil eleitores alistados no E. do Rio

NITERÓI —

Milhares de retardatários formaram ontem extensas filas em frente aos cartórios eleitorais das principais cidades fluminenses, na expectativa de conseguir o título de eleitor a fim de fugir as penalidades impostas pela lei. O alistamnto de novos eleitores foi encerrado em definitivo às 18 horas, conforme prescreve a lei.

O presidente do TRE, desembargador Newton Quintela, informou que, cumprindo instruções do TSE determinara o encerramento dos trabalhos na hora anteriormente fixada. Disse não acreditar na prorrogação do prazo, uma vez que a Suprema Côrte Eleitoral do país não encaminhou mensagem neste sentido ao Congresso Nacional.

820 MIL ELEITORES

Segundo estimativa do Tribunal Regional Eleitoral, o Estado do Rio contará com cêrca de 820 mil eleitores nas próximas eleições, havendo, portanto, um acréscimo de 29 mil, em relação as eleições de 3 de outubro de 1958, quando o eleitorado fluminense era de 790.762 votantes.

Faltando apenas, elementos colhidos em três zonas eleitorais (São João de Meriti, Parati e Itaperuna), as estatísticas do Tribunal Regional Eleitoral acusavam, até o dia 31 de maio, um total de .... 799.919 eleitores em todo o Estado do Rio deixando de figurar neste câmputo, os títulos cancelados.

COLÉGIOS ELEITORAIS

Quanto ao alistamento, o Estado do Rio está em sexto lugar em relação às demais unidades da Federação, perdendo apenas, para São Paulo, Minas Gerais, Rio Grande do Sul, Estado da Guanabara e Bahia. Até o dia 31 de maio eram os seguintes os municípios fluminenses que apresentavam maior número de alistados: Niterói, 1.278; Nova Iguaçu, 1.083; Camp s, 677; Resende, 617; Petrópolis, 428; Nilópolis, 387; São Gonçalo, 380; Volta Redonda, 341; e Caxias, com 317.

Nas eleições de 1958, os municípios que têm os maiores colégios eleitorais do Estado do Rio, apresentavam as seguintes estatísticas: Niterói, 95.777; Nova Iguaçu, 69.288; Campos, 61.787; Caxias, 58.034; Nilópolis, 35.730 e Petrópolis, 34.679.

COMPARECIMENTO ÀS URNAS

Como geralmente acontece nas eleições presidenciais, espera-se para as próximas eleições menor afluência de eleitores às urnas. Isto, porque nas eleições majoritárias, há a ausência dos candidatos aos diversos cargos do legislativo, candidatos êsses que arrebanham grande número de eleitores às urnas.

Os diversos pleitos realizados no Estado do Rio apresentam a seguinte média aritmética: comparecimento, 70,84%; abstenções, 29,16%. Em 1958, houve um comparecimento de 92,29%, com uma abstenção de 7,71%, índice considerado dos mais baixos em todo o país. As eleições presienciais têm apresentado a seguinte média: comparecimento, 70,84%; abstenções, 29,16%.

FUNCIONARIO TEM QUE VOTAR

Com base no Código Eleitoral, o TRE advertiu que o funcionário público estadual ou municipal que não votar ficará privado de seus vencimentos salariais e remunerações. Igualmente, cidadão que não tiver situação regular perante o TRE não poderá obter empréstimos na Caixa Econômica, Institutos de Previdência Social ou em bancos oficiais do Estado ou da União.

Pagamento começa a 29 e 30

NITERÓI —

A secretaria das Finanças deu à publicidade, ontem, a escala para o pagamento dos vencimentos de junho do pessoal civil do Estado, que terá como primeiro dia útil a próxima quinta-feira, dia 30. Os funcionários incluídos nos livros 1 a 7, conforme discriminação abaixo, serão pagos no zero dia útil, isto é, na véspera, dia 29.

São as seguintes as fôlhas do primeiro dia útil:

Livro 1 — Govêrno (gabinete), gabinete Civil do Governador, gabinete Militar do Governador, gabinete dos Secretários, Departamento de Organização do Orçamento;

Livro 2 — Tribunal de Justiça, efetivos e extranumerários;

Livro 3 — Tribunal de Contas, efetivos e extranumerários;

Livro 4 — Secretaria das Finanças, efetivos e extranumerários A-J;

Livro 5 — Secretaria das Finanças, efetivos e extranumerários, K-Z;

Livro 6 — Secretaria de Administração Geral, efetivos;

Livro 7 — Secretaria de Administração Geral, extranumerários;

Livro 8 — Secretaria das Finanças, inativos, letra A;

Livro 9 — Secretaria das Finanças, inativos, letras B-F;

Livro 10 — Secretaria das Finanças, inativos, letras G-K;

Livro 11 — Secretaria das Finanças, inativos, letras L-M;

Livro 12 — Secretaria das Finanças, inativos, letras N-Z;

AEROCLUBE DO ESTADO RECEBERÁ CR$ 300 MIL

NITERÓI —

Por ato do chefe do Executivo fluminense, foi autorizado o pagamento de uma subvenção de Cr$ 300 mil ao Aeroclube do Estado do Rio, entidade sediada em Niterói e que tem prestado relevantes serviços à aeronáutica civil do país, formando centenas de pilotos.

Soluções comuns para problemas da GN e RJ

NITERÓI —

Porque considera que os problemas urbanísticos da Guanabara e dos municípios fluminenses que lhe são vizinhos "são de planejamento físico e regional", a revista "Conjuntura Econômica" preconiza a realização de um trabalho conjunto entre os Estados da Guanabara e do Rio, através da SURSAN carioca, autarquia que poderia adquirir âmbito estadual.

Segundo a revista — órgão técnico e informativo dos mais categorizados — a política por ela sugerida possibilitaria soluções adequadas para êsses problemas urbanísticos comuns, que reclamam especializações e zoneamentos industriais, comerciais, agropecuários, turísticos etc. através de um planejamento físico e regional.

RECEPTIVIDADE

Os fluminenses, em princípio, recebem a idéia com simpatia, tendo em vista que sua efetivação poderá proporcionar resultados objetivos. É que um plano conjunto de envergadura solucionaria problemas comuns à duas unidades federativas, entre os quais se destacam: 1) proteção ao Rio Paraíba; 2) abastecimento elétrico pelo sistema elétrico pelo sistema Light; 3) produção agropecuária; 4) transportes e comunicações; e 5) assistência médico-social.

Alguns dêsses problemas de interêsse dos dois Estados vêm sendo atacados pela atual administração fluminense, notadamente no que diz respeito ao incremento da produção agropecuária, para abastecimento do Rio de Janeiro, e à assistência educacional, médica e hospitalar aos que trabalham na Guanabara mas vivem no Estado do Rio.

Clicheria de literato

PRIMEIRO PLANO — P.M.C.

LER — Não dormir sem ler um pouco, qualquer que seja a hora de chegar em casa. Antigamente, devorava livros. Quem é escritor, não tem de ler, mas escrever.

FAMÍLIA — Não se escrever um livro sério por causa da luta pela vida.

INFÂNCIA — As crianças que lêem histórias em quadrinhos nunca aprenderão a redigir.

BIBLIOTECA — O desejo de ficar um dia com alguns livros realmente essenciais. Os dez volumes da ilha deserta.

FILHO MENOR — Um Atilazinho: escolhe os livros mais caros para dilacerar.

FILHO MAIOR — Já está lendo poesia, e gosta muito.

CIGARRO — Fuma-se demais enquano se escreve: acende-se o cigarro automàticamente quando se procura uma palavra. Vontade de fumar cachimbo.

MÁQUINA — Ter uma velha, mas íntima. Só escrever a máquina; não saber como se pode escrever poema a máquina.

EPOPÉIA — E' o romance hoje em dia.

PRÊMIOS LITERÁRIOS — Muito poucos no Brasil. Estão melhorando.

DINHEIRO — Ninguém pode viver de literatura no Brasil. Só Érico Veríssimo. Estamos melhorando. Hemingway ganha uma fortuna com um conto.

ARTE GRÁFICA — A arte gráfica contribui muito para a leitura. O bom gôsto do livro português. A sobriedade inglêsa. Estamos melhorando.

PASCAL — Um gênio matemático. Descobriu um troço importantíssimo sôbre cones e tem uma lei de física com o nome dêle. Um doente.

POESIA — Mistério. Palavra. Indefinível.

SIMPLICIDADE — A verdadeira é o que há de mais difícil.

FRANCESA — Linguagem racional demais para a poesia; todo mundo escreve bem em francês.

SONETO — Luís Delfino produzia vários diàriamente.

ESTILO — Stendhal e o código civil francês.

FUNDO — Mais importante ou não do que a forma. Inseparável da forma.

JORNALISMO — Atrapalha o escritor. Preferível uma profissão que nada tenha a ver com a literatura.

ARGENTINA — Movimento editorial fantástico. Técnicos gráficos importados depois da Guerra Civil espanhola.

BÍBLIA — Basta. Tem de tudo: poesia, conto, romance, anedota, trocadilho. Querer adquirir uma excelente tradução.

MAUGHAN — Superficial. "Servidão Humana" é o seu único livro. Ter visto a Dulcina em "Chuva".

LIVRO POLICIAL — Ser tarado por. Um vício. Ler de cabo a rabo. Simenon é um grande escritor.

MALHERBE — Dizer que devia ser prêso quem ainda falasse na rosa de.

HORÁCIO — Explicar o verdadeiro sentido de "áurea mediocritas". Conhecer na província de origem um professor que tem na gaveta traduções geniais das odes (mas um esquisitão).

Lêda queria ver o "travesti" do "Rafinée"

Margot Fonteyn já está na pista carioca

Sociedade — Jean Pouchard

A FABULOSA Margot Fonteyn já está circulando na pista carioca. Margot estreará segunda-feira, com o Ballet do Rio de Janeiro no Municipal. A srta. Dalal Aschar, responsável pela "troup" do Rio de Janeiro, já está eufórica antes da estréia. Para as meninas que gostam de "ballet" haverá uma "matinée" do espetáculo em questão na próxima quinta-feira.

= ✲ =

Dia 23 de julho, a srta. Angela Maria Coimbra de Castro estará subindo ao altar da Igreja de N. S. de Bonsucesso para se tornar sra. Roberto Mallman. Angela Maria é filha do sr. Guilherme da Silveira e uma das jovens de maior categoria da nova geração carioca.

= ✲ =

Genaro de Carvalho, o conhecido baiano e artista dos tapetes, vai acontecer brevemente com uma exposição de tapetes na Galeria Barcinski.

= ✲ =

Quase tôdas as mesas vendidas para a noite do dia 4, em benefício da "Casa do Pequeno Jornaleiro". Trata-se também da estréia do cantor Billi Daniels, conhecido nos "States" como "Black Magic".

= ✲ =

Segunda-feira, será lançado em Salvador com a presença do governador Juraci Magalhães "A Procissão e os Porcos", que é um livro de contos do escritor Jorge Medauar. Um grupo de escritores cariocas estará presente ao acontecimento.

= ✲ =

O sr. Chico Eduardo de Paula Machado agiu muito bem ao convidar o sr. Júlio Moura para continuar dirigindo a Biblioteca do Jóquei Clube Brasileiro. Pena que as raridades bibliográficas encontradas na biblioteca em pauta, estejam sempre às môscas. Dificilmente um sócio do Jóquei aparece na sua biblioteca: ela deveria ser franqueada aos estudantes.

= ✲ =

Todos os clubes da Lagoa Rodrigo de Freitas — principalmente o Monte Líbano — estão se preparando para uma sensacional noite junina com barraquinhas e foguetórios.

= ✲ =

A estonteante srta. Carmem Aurélia Martins Lage, apontada por mim como "A Debutante do Ano", dividindo o seu "coeur" entre dois rapazes do "jovem society".

= ✲ =

Almoçando no "Ver Mar" com um grupo muito "rubro negro" o sr. George Fernandes, presidente do Flamengo.

= ✲ =

O Clube das Senhoras do Brasil se movimentando para o chá em benefício do Asilo São Luís, que sucederá no Fluminense com o próximo dia 30.

= ✲ =

E por falar no Clube das Senhoras do Brasil, já foi entregue a D. Hélder Câmara a renda daquela festa patrocinada por êste colunista e organizada pelas senhoras em questão. Cr$ 120 mil pratas foi a renda da "Noite no Carroussel", que sucedeu na Hípica.

= ✲ =

Carlos Machado trabalhando com "fúria louca" no "show" que apresentará no próximo mês na Califórnia. Vamos aguardar os resultados.

= ✲ =

A morena e elegante sra. Liliam Jardim, filha do sr. Didú de Sousa Campos, espera, para muito breve, a visita da cegonha.

A graciosa srta. Tanit Galdeano arrumando as malas para uma circulada na Europa.

= ✲ =

O jovem pintor Hugo Caballero espantou muitas fãs, ao contar no meu programa de quinta-feira na TV-Rio, que era pai de cinco filhos. Caballero, que se transformou na nova "coqueluche" das senhoras de nossa sociedade, vai transportar o rosto da sra. Léa Duvivier para a tela.

= ✲ =

E por falar na minha estréia dentro do "Rio, Cinco para às Cinco", não poderia deixar de agredecer a maneira simpática como fui apresentado nesta minha estréia. À Urbano Lóes e Lídia Matos — o casal perfeito — o meu "merci".

= ✲ =

Confirmando o que noticiei, o louríssimo "Anjo Azul" de Sammy Davis Jr. deverá pisar no Galeão ainda hoje.

= ✲ =

Não contem a ninguém: o nome do vereador Celso Lisboa está afixado na pedra do Jóquei Clube Brasileiro, junto com outros pretendentes à sócio-proprietário do clube em questão. Vamos ver se êle ganhará alguma "bolinha branca"...

= ✲ =

Na noite de ontem, a sra. Baby Cerquinho recebeu um grupo "top" da sociedade carioca para uma caipira festa na sua belíssima residência da Gávea. Batata doce, fogueira, fogos de artifícios e outras coisas mais, aconteceram com decisão. Detalhes depois.

= ✲ =

Ontem, a bonita srta. JeanMacPherson foi homenageada com um jantar em estado de "black-tie" no Botafogo. "Miss Brasil" confirmou para os presentes, com sua beleza e categoria, a minha afirmação: estará entre as cinco finalistas em Miami Beach.

= ✲ =

Os responsáveis pela Exposição Internacional de Indústria e Comércio, que não se sabe quando será inaugurada, estão pensando em fazer um concurso para eleger a "Miss Exposição".

= ✲ =

Têrça-feira, sucederá no Teatro da Maison de France um leilão-espetáculo em benefício das "Crianças Chilenas". O leilão será de quadros oferecidos por pintores brasileiros e o espetáculo contará com a participação daqueles bailarinos espanhóis que, recentemente, fizeram temporada com Carlos Machado no "Night and Day".

= ✲ =

O sr. José Fernandes "chorando" para um amigo: "Até hoje o Itamarati ainda não me pagou o banquete que fiz para o presidente Eisenhower.

= ✲ =

Amanhã, é a sra. Déa Paixão quem receberá para uma festa joanina.

= ✲ =

E a caipira noitada programada para logo mais no Lagoinha Country Clube não mais se realizará

= ✲ =

Um DKW parado na porta do "Rafinée". Salta um rapaz com jeito de galã e vai perguntar se ainda havia o tal "show" de "travesti", enquanto uma senhora aguardava dentro do carro. O "show" em pauta, como se sabe, foi fechado pela polícia — o que deve ter sido uma decepção para a senhora que estava dentro do carro, que era a Lêda Ribeiro.

= ✲ =

Por hoje é só. O meu "merci" aos amigos que me telefonaram para cumprimentar pelo meu programa de estréia na TV-Rio. (Tchau).

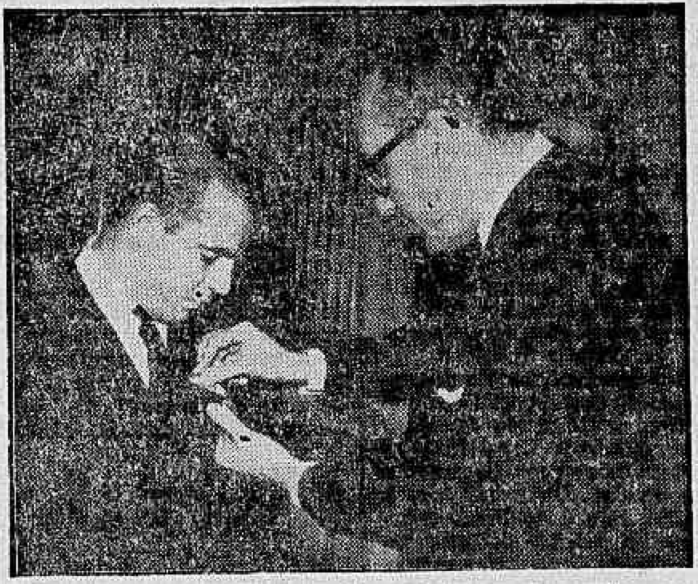

O jovem diplomata Marcos Azambujas sendo condecorado pelo embaixador da Argentina, sr. Carlos Muniz

Em recente recepção, vemos a princesa d. Fátima de Orleans e Bragança e a sra. Evinha Monteiro de Carvalho, que estava numa noite de grande elegância

BALLET DO RIO DE JANEIRO

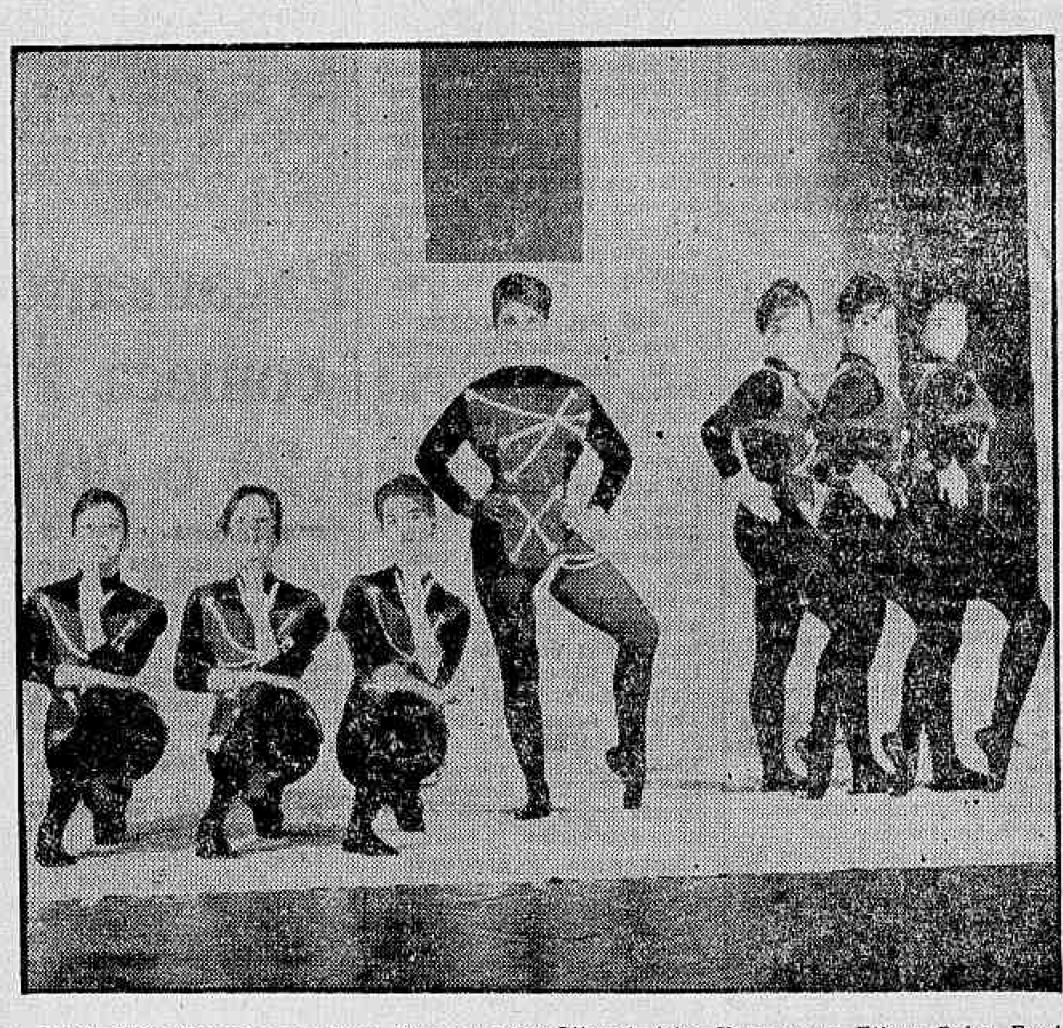

Maria Luísa Noronha com Vera Bremner, Lúcia Liberal, Alice Hargreaves, Eliana Brito, Eunice Khoury e Sônia Campos, as novas do Ballet do Rio de Janeiro, com sua estréia marcada para a próxima segunda-feira, no Teatro Municipal. A temporada constará de quatro espetáculos. Os outros serão a 28 e 1º. de julho e uma vesperal, dia 30 do corrente

Quando voam as cegonhas

Cinema — Claudio Mello e Souza

OS caminhos impostos à arte russa pela deturpação da ideologia revolucionária, depois de Stalin, acarretaram uma regressão em tôdas as manifestações. O famigerado realismo social, que encontrou em Levebfre um de seus defensores, não só fêz estacionar o processo artístico como, no caso especial do cinema, o fêz também involuir. Os caminhos abertos pelos grandes teóricos e diretores (Eisenstein, Pudovkin, Dovchenko) foram imediatamente fechados.

Do cinema russo moderno conhecemos poucos exemplos, dois ou três, todos medíocres. Um Shakespeare de folhetim, um drama de amor entre um soldado tzarista e uma atiradora de precisão adepta de Lenine, "O 41º", e agora êste "Quando voam as cegonhas", felizmente o melhor dos três.

A confusão do pensamento russo, de sua filosofia, chegou a tal ponto que hoje em dia o "premier" Kruchev já considera ultrapassados Marx, Engels e Lenine, que, de resto, nunca foram lidos pelos mentores russos com atenção e cuidado. Houve uma esperança depois do XX Congresso, mas ficou nisso.

"O Quadragésimo-primeiro" era primário sob todos os pontos-de-vista. Um romance de folhetim narrado em uma linguagem que serve apenas a quem se encontra em estágio de indigência cultural. Êste é um mal antigo, já diagnosticado, mas até agora sem cura. Considerar-se o povo como uma entidade estático-virtuosa, em tôrno da qual devem girar os fenômenos estéticos. Esta atitude, a mais antidialética de que temos notícia, é a base da arte russa.

"Quando voam as cegonhas" está prêso dentro desta mentalidade, embora, vez ou outra, mostre uma tentativa, ainda que pequena, de libertação. O filme tem momentos razoáveis, um bom, mas os defeitos continuam presentes, inúmeros.

A trama obedece a um esquema, já saturado, de mostrar que o homem, ainda que em guerra, continua homem, com seus sofrimentos, dúvidas, esperanças, amor. Não há como condenar um filme que pretenda mostrar-nos o homem, um filme que lute pela humanização, que seja pacifista etc. O que há de condenável é a redução ao esquema, à ordem preestabelecida, ao que se convencionou estar certo. Num têrmo ao conformismo de atitudes e visão do mundo.

A guerra não exclui os problemas e os dramas diários dos homens. A traição amorosa, o drama familiar, longe de serem anulados, tornam-se ainda mais dolorosos, maiores. Esta é uma das qualidades de "Quando voam as cegonhas", qualidade que, de resto, está presente em qualquer obra razoável que pretenda mostrar essa tese. Mas os personagens que compõem o quadro dramático não apresentam nenhuma diversificação psicológica. Estão sempre reduzidos às formas menores e mesquinhas para que sejam fàcilmente identificáveis pela platéia. O médico é bom, a mocinha é boa (em todos os sentidos), o pequeno herói é puro, o irmão é um vilãozinho. Tudo certo. Há ainda o aproveitamento da guerra, outro vilão. Perfeito.

Eisenstein, em seu livro "Filme Sense", faz uma ponderação mais do que justa porque primária. O difícil, diz êle, é fazermos arte com fatos que os jornais apresentam dramàticamente. As palavras não são as mesinsa mas o sentido é êsse. *(Continua)*

Registro

1825 — Nasce, no Rio de Janeiro, Francisco Otaviano de Almeida Rosa.

1834 — Morre, em S. Paulo, Toledo Rendon.

1854 — Começa a circular, no Estado de São Paulo, o «Correio Paulistano».

1862 — Lei adotando, no Brasil, o Sistema Métrico Decimal.

1865 — É lançado ao mar, no Rio de Janeiro, o encouraçado «Tamandaré».

1871 — Nasce, em Pernambuco, Virgílio de Sá Pereira.

1887 — Fundação, no Rio de Janeiro, do Clube Militar.

ANIVERSÁRIOS

FAZEM ANOS HOJE:

SENHORES:

CARLOS CASTELO BRANCO — Faz anos, hoje, o jornalista Carlos Castelo Branco, nossos companheiro de redação e redator político dos mais acatados dêste país. Modêlo de profissional de imprensa, Castelo, por seu caráter e seu devotamento à profissão, tem exercido influência sôbre a moderna geração de jornalistas brasileiros. Na data do seu aniversário, receberá justas homenagens dos amigos e companheiros de trabalho.

GUILHERME FONTAINHA — Faz anos hoje o prof. Guilherme Fontainha, catedrático da Escola Nacional de Música.

— Faz anos hoje o sr. João Guilherme de Aragão, diretor geral do DASP.

— Embaixador Hildebrando Acioli; ministro Décio Honorato de Moura; Manuel Martins; Roberto Rocha Guimarães; jornalista Guimarães Martins; Aldo Pereira; Alexandre Costa; José da Silva Melo, Guilherme Neves; jornalista Mário Hora; Eleutério Barbosa da Fonseca; Sebastião Lopes da Fonseca; Edgar Legris; Luís Felipe Barroso Nunes; Pedro Andrade Filho; Custódio Carvalho; Joaquim da Costa Lopes; G. Martins Júnior; Mário Lisboa Barbosa; Guilherme Martins; Luís Azevedo Coutinho e Aluísio Guimarães da Silva.

Fêz anos ontem o menino João Carlos Cardoso, filho do sr. Luís Carlos Cardoso e de sua espôsa senhora Evonice Borges dos Santos Cardoso.

Festejou ontem o seu quinto aniversário, o menino João Batista Amorim Reis, filho do sr. Francisco Barbosa Reis e dona Maria Lourdes Amorim Reis.

NASCIMENTOS

O sr. Armando Lopes Largato e a sra. Amorilda Oliveira Largato, participam o nascimento do seu filho CARLOS CÉSAR.

CASAMENTOS

Realizou-se hoje, na Igreja do Sagrado Coração, às 17,30 horas, o enlace matrimonial da senhorinha Maria Isabel, filha do casal José Camulo de Assis — Josita Evaristo de Assis, com o dr. Haroldo de Carvalho, filho do sr. José Bezerra de Carvalho e sra. Teresa de Carvalho. Serão padrinhos da noiva do civil e no religioso o casal Adolfo Galsky e do noivo, em ambas as cerimônias o casal Murilo Lobato Vieira.

— Casam-se hoje, às 18 horas, na igreja do Convento de Santo Antônio e senhorinha Euridice, filha do casal Guilherme Marques da Silva — Eunice Marques da Silva, com o sr. dr. Newton Gilbert Starck, filho do casal dr. Virgílio Alberto Starck — Emma Starck. Serão padrinhos da noiva, no religioso, o dr. Hélio Luís da Costa e sra. Antônio Silveira Goulart e, no civil, o sr. Rubens Pacheco e sra., sr. Roberto Haddad e Vilma de Sá Correia. Serão padrinhos do noivo, no religioso os casais dr. Nils Stack e dr. Ivo Mantoanelli e sra. e, no civil, a sra. Emma Starck e sr. Virgílio Alberto Starck.

BODAS DE OURO

Comemoram hoje o 50.º aniversário de casamento o casal Gregório de Paula Dutra — sra. Maria Eugênia Dutra, seus filhos mandam rezar missa, às 9 horas, na Matriz de S. Pedro S. Paulo, na cidade de Paraíba do Sul. Nessa oportunidade, farão a primeira-comunhão os netos do casal.

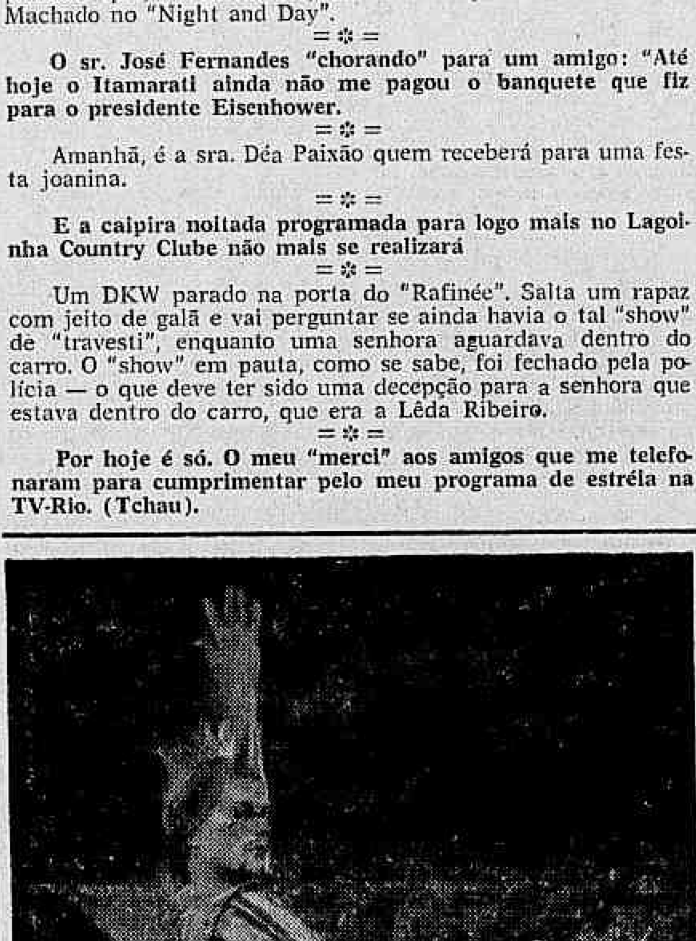

Margot Fonteyn e Michael Somes, que estréiam segunda-feira com o Ballet do Rio de Janeiro

Artistas japonêses no MAM

Artes — Antônio Bento

A PRESENTE exposição de artistas japonêses, no Museu de Arte Moderna do Rio de Janeiro, tem o objetivo de situar a posição do seu país, que se encontra realmente numa encruzilhada entre o Ocidente e o Oriente. A problemática da arte nipônica é comum e liga êsses dois mundos ou êsses hemisférios, outrora tão afastados.

No prefácio da mostra, está escrito que as obras agora apresentadas foram escolhidas sem intenção de destacar uma direção ou um "ismo" determinado, nem de estabelecer comparação ou oposição entre elas. Contudo, mostram um aspecto muito vivo da tendência atual que vai da figuração à abstração.

Saburo Aso é o único pintor de temperamento realista e humanístico, existente entre êsses artistas. A imagem inquietante, pintada como se raspasse uma parede cinzenta obscura, é o fantasma que paira incessantemente sôbre êste pintor solitário. Tatsuya Nakamoto também se empenha em extrair do cáos inquietante uma visão de vida difícil. Shiro Taguro pinta uma fantasia satírica de animais e homens, com linhas que parecem reduzidas a esqueleto. E no mundo do pintor de alma lírica, Kaoru Yamaguchi, até mesmo a imagem de Senju Kannon" (imagem budista de mil braços), negra e brilhante, se converte em um retrato simpático. Reitaro Fujii que vem pintando uma serie de cadeiras, agora pinta, com toques maciços, no espaço vazio, monólogos e diálogos de cadeiras.

Eis aqui um grupo de pintores que usam côres próprias da pintura tradicional japonêsa que se parecem com o "gouache". A pintura dêste gênero tem profundas raízes na tradição do País, porém sua alma reflete, de vários modos, sentimentos da vida do japonês contemporâneo. Kenji Yoshioka, um dos lideres da pintura tradicional japonêsa da atualidade, pinta flôres e pássaros, com colorido e desenhos claros e modernos. Takashi Asada pertence a esta escola. Em suas paisagens, flutua algo que é a singeleza e a tranqüilidade da pintura oriental. Em troca, Matazo Kayama procura produzir uma imagem fantástica com desenhos claros e rítmicos. É um pintor jovem que tenta recriar, dando expressão moderna, à tradição do gênero decorativo da pintura japonêsa. O caso de Rynosuke Shimomura, embora fale na mesma linguagem da pintura melhor a tradição daquela pintura negra e simples, pintada sòmente com tinta chinesa (nanquim) Em contraste com êle, Misao Yokoyama pinta as paisagens expressionistas com pinceladas violentas, porém o dramatismo obtido sòmente com o uso da côr negra, não deixará de ter relação com a tradição do Mundo Oriental.

Como vimos, nêstes pintores, a diferenciação convencional que se estabeleceu sòlidamente entre a pintura tradicional japonêsa e pintura a óleo vai desaparecendo, servindo-se os pintores livremente, na época atual, de ambas como meios de expressão. Êste é um aspecto que possibilita um futuro promissor à pintura moderna japonêsa.

Na atual tendência à abstração, acham-se misturados o desejo de voltar ao permanente da história da arte e o desejo incessante de experimentar expressões novas e desconhecidas; daí provêm tôdas as mudanças na expressão dos artistas. Porém aqui podemos mostrar tão-sòmente um aspecto disso. As paisagens de Takashi Tanaka, refletindo os estados delicados de sua alma, abstraem da Natureza o permanente sem frialdade.

A imagem de qualidade lírica e refinada de Kishio Murata goteja côres e polifonia de textura. A pintora, Kinuko Emi, procura recuperar memórias primitivas com linhas e superfícies de audaz expressão abstrata Outra pintora, Tazuko Tanaka, logrou captar o sentimento cósmico porém além da forma visual.

A geração nova do Japão mostra também um grande interêsse no movimento recém-aparecido na Europa, que se denominou "action painting" ou "l'art informel". Nem todos os pintores apresentados aqui estão classificados sob esta denominação oficial. Nas obras de Sadami Azuma, que consistem quase que exclusivamente em um agrupamento de pontos e manchas, percebem-se sentimentos cálidos e variados contrários a tôda monotonia e frialdade. E as obras de Hidetaka Ono, compostos de matérias de natureza distinta, parecem pronunciar umas palavras mudas desde o seu fundo obscuro. Tadashi Sugimata parece que depende muito dos métodos da "action art" e integra as complexas fôrças no quadro. Êstes artistas insistem na existência própria da pintura, já totalmente libertada dos objetos.

O gênero peculiar da arte tradicional japonêsa é a chamada Shodo (arte da escritura) que goza de prestigio há séculos. A Shodo usa como materiais, tinta, papéis, e pincéis especiais que, por sua vez, têm uma grande tradição. Surgiram vários artistas novos que procuram abstrair desta arte ùnicamente os elementos formais ou perseguir até o extremo a qualidade puramente simbólica como os sinais, implícitos nos carácteres das letras japonêsas. Toko Shimoda, que provàvelmente partiu da singeleza e flexibilidade da Kana (uma das três escritas japonêsas), persegue a poesia pura de linhas e espaços extremamente simplificados. Yuichi Inoue, como se vê nos títulos, expressa, sôbre o fundo escuro, uma imagem fantasmagórica e sugestiva, tomando uma letra como motivo. É escrita ou pintura? Esta pergunta pode também ser dirigida à algumas obras pictóricas européias, porém no Extremo Oriente a escrita e a pintura eram originalmente a mesma coisa.

— A gravura japonêsa de alto prestígio por sua rica tradição e que também hoje goza de popularidade, está aqui representada sòmente por três artistas. As gravuras em pedra de Kazu Wakita, conhecido como pintor, reproduzem, com carinho, cada cada momento dos diálogos suculentos entre pássaros e sêres humanos, que são o seu tema favorito. Hodaka Yoshida, que estêve no México, servindo-se livremente dos métodos de gravura, logrou combinar a paixão vital e a fantasia mitológica. E nas obras de Umetaro Azechi, gravador em madeira, é interessante observar seu processo variado de abstrair seus temas favoritos, os montes e seus homens simples, sem que percam um sentimento ingênuo.

Homenagem a Murilo Miranda

Quinta-feira, à tarde, os Corpos Estáveis do Teatro do Rio de Janeiro (ex-Teatro Municipal) prestaram uma homenagem ao vereador Murilo Miranda, pela passagem de seu aniversário natalício. Falaram diversos oradores, tendo o representante carioca respondido em discurso muito aplaudido. Murilo Miranda é o candidato dos artistas a deputado na futura Constituinte do Estado da Guanabara.

Agência MEIER
RUA FREDERICO MEIER, 26
FONES: 29-0371 E 29-0987
Expediente: 9,00 às 13,00 hs.
O pioneiro das agências metropolitanas
BANCO BOAVISTA S. A.
Uma completa organização bancária
DEPÓSITOS POPULARES E LIMITADOS ATÉ CR$ 500.000,00

Política pelos ares

Rádio e TV — Nestor de Holanda

AGORA, a televisão vai abarrotar-se de políticos, políticos e politicóides, com a maioria garantindo que vai salvar o Brasil. E, desta vez, vários querem salvar, também, o Estado da Guanabara.

Já disse e repito: a televisão, da vez passada, derrotou muita gente, nas eleições. O povo guanabarino não é o mesmo de alguns pontos afastados do país, nos quais o "coronel" ainda funciona, determinando votações. Há homens que se dizem donos de núcleos e de zonas, mas, quando vão ver as apurações no Maracanãzinho, descobrem que foram justamente suas zonas ou seus núcleos que lhes deram as menores quantidades de votos — ou, melhor: que os derrotaram...

O público da Guanabara, já na vez passada, começou a ver a cara de alguns na televisão e a ir desistindo de votar nêles. A maioria pensava que o "vídeo" iria elegê-la; pois foi justamente o "vídeo" que a derrotou.

No dia 3, a propaganda eleitoreira será iniciada, oficialmente. Muitos já se precipitaram e espalharam cartazes pela cidade, alto-falantes berradores, muros pintados e anúncios na TV. Claro que as emissoras, enquanto isso, vão tomando (honestamente, é indiscutível) a erva de muito gaiato. A elas pouco interessa se seus anunciantes serão eleitos; se realizarão o que prometem; se salvarão o Brasil, a Guanabara ou o Brasil e a Guanabara. O que as emissoras querem é anunciar os candidatos.

E o fazem do mesmo jeito que anunciam pomadas para calos e pílulas para prisão-de-ventre...

ENQUANTO isso, as televisões sofrem. Acendem o receptor, pensando em ver qualquer programa, e dão de cara com um futuro deputado estadual ou futuro suplente ou futuro derrotado. Cada futuro dêsses, com honrosas exceções, fala um português pior do que o da maioria dos que já se elegeram para o paraíso do Largo da Mãe do Bispo. E defende as teses mais absurdas.

Ainda outro dia, um dêles, que, da vez passada, saiu vereador como "lanterna" de seu partido, graças às sobras da legenda, considerava o Estado da Guanabara uma vitória sua (Sic) "pois sempre defendi a autonomia do Distrito Federal"...

E pedia que o Govêrno Estadual realizasse obras de saneamento e de água para as favelas, quando o ideal seria a construção de casas populares, para acabar com as favelas...

♦

O ELEITOR carioca já não se ilude de maneira tão fácil. Principalmente o de nível médio, que tem televisão em casa. Êle sabe que, graças à obra do presidente Juscelino, a capital foi mudada e a Guanabara, hoje é Estado da Federação. Logo, Brasília, além do grande benefício ao País, realizou o sonho de emancipação do Rio de Janeiro, o que fêz do presidente o homem mais importante, no momento, para a gente carioca (nem sempre o Chefe do Govêrno é a mais importante figura política do País).

Alguns candidatos vão, então, à TV e se põem a combater Brasília, a criticar o presidente, etc...

♦

DESSE modo, começam os políticos a tomar horários, inclusive de programas que divertem, como é o caso do Leon Eliachar que, agora, teve seu lugar ocupado pelo humorista Jânio Quadros, na TV-Tupi. Talvez o humorista Jânio seja mais engraçado do que o Leon. Não discuto isso. Mas não creio que os telespectadores o prefiram, porque o humor do Jânio é amargo demais, da tristeza, desconfiança no futuro...

Quem perdeu com a troca, não tenho a menor dúvida, foi o Canal da Praia da Urca. E, com essas coisas, estão perdendo muito, igualmente, outras emissoras.

Porque não há nada melhor, para afugentar público, do que a maioria dos políticos, politicastros, politiquetes e politicalhões.

Tanto que teremos de desligar muito nossos receptores, nesses próximos três meses, porque o momento é dêles...

•

"RADIO-Baile" na Copacabana, a partir das 23 horas.

• Pela Tamoio, todos os dias, às 10 horas, "As favoritas da Ninon", programa de Paulo Gesta.

• A Mauá transmite, aos sábados, às 21 horas, "Atrações Wilson Mussauer".

• E, diretamente do Teatro do Rio de Janeiro, a Rádio Ministério da Educação transmitirá, a partir das 16 horas, o terceiro concêrto, da série social, da Orquestra Sinfônica Brasileira.

HOJE, NA TELEVISAO

CANAL 6 — 11,55 — Música, sete dias; 12,25 — Vale a pena ver de novo; 12,55 — Coisa tala em esportes; 13,10 — Discos na vitrina; 13,55 — Telespertino; 14,05 — Almôço com as estrêlas; 14,30 — Rio noturno; 14,50 — Copacabana Show; 15,30 — Economia musical; 15,50 — Um prêmio por minuto; 16,00 — Bar de melodias; 16,45 — Volante do Falhut; 18,05 — A reabilitação em foco; 18,25 — Vamos brincar; 18,30 — Filmoteca; 18,55 — Disneylândia; 20,00 — Repórter Esso; 20,10 — Nas trilhas do Oeste; 20,30 — Pradinho do Téo; 21,05 Comentário; 21,30 — Musical; 22,30 — Teatro de Comédia.

CANAL 9 — 12,30 — Variedades; 13,00 — Telcturfe; 18,00 — Música e imagem; 18,30 — Festa da mocidade; 19,00 — TV de brinquedo; 19,30 — Teleturfe; 19,45 — Telesportes Continental; 20,10 — Mundo de Dona Emília; 20,40 — Figura de Francisco José; 21,00 — Seu time; 21,30 — Resposta; 21,50 — Seu clube na TV; 22,25 — Penumbra; 22,45 — O que vai pela Justiça; 23,10 — Tele-reportagem.

CANAL 13 — 10,30 — Rêde Unidas de Televisão; 13,30 — Tarde esportiva Rio-São Paulo; 17,45 — TV-Cach; 18,35 — Ritmos; 19,00 — 19,25 — Grande conselho das barbadas; 19,45 — Atualidades; 20,05 — Da Alemanha para o Brasil; — Nanet para bailar; 20,15 — Lassie; 20,50 — Professor Bay; 21,15 — S. M. o Dona de Casa; 22,15 — Rio em foco.

Companhia de Cugat

Discos — Alberto Rêgo

HÁ dois meses escrevíamos nesta mesma coluna que Xavier Cugat estava em declínio, e não custou nada para a própria gravadora que distribui seus discos entre nós confirmar aquilo que afirmávamos. Seu último elepê "Philips" precisou ser reforçado por outra orquestra de ritmo latino-americano, a de Joe Loco. Quando se poderia imaginar, há alguns anos, que Cugat iria dividir o estrelato de um disco com um concorrente, êle que sempre era considerado uma atração permanente para os discófilos? Em "Mucho Caliente", da "Philips", Cugat nos apresenta, dentro de suas características (o homem não consegue evoluir em matéria de orquestração), "El trencito", "Si, si, mi cha-cha-cha", "El truquito", "Who me?", "El limpiabotas" e "Paso merengue". A outra face, muito mais interessante musicalmente, embora novamente apareça a falha de serem todos os números adaptações, Joe Loco transporta para ritmos latino-americanos alguns sucessos da terra do Tio Sam como "Moonlight serenade", "Kalamazoo" e "Black in the swing" entre outras, tendo em primeiro plano seu piano, com bom acompanhamento, ressaltados pela ótima prensagem dos discos "Philips".

ALTAMIRO Carrilho e sua Bandinha gravaram para a «Copacabana» um elepê com melodias portuguêsas que traz como título «A bordo do Vera Cruz». «Tiroliroliro», «A rosa arrefolada», «A saia», «Canção do mar», «Coimbra», «Bailinho da Madeira», «Marcha do Centenário», «Arraial de Santo Antônio», «Uma casa portuguêsa», «Cantiga da rua», «A Rosinha dos limões», «Corridinho 1951» e «Vira do Minho» são os números que ocuparão as faixas de microsulco «A bordo do Vera Cruz».

Zé Fidelis

O chatérrimo Zé Fidelis, humorista de São Paulo, depois de longa ausência dos suplementos da «Continental», reaparece com o elepê «Humor in Hi-Fi, Delis». Seu lançamento poderia despertar mais interêsse se em uma das suas faixas fôsse incluída a parodia «Banho enxuto», lançada em 78 rotações.

Grupo da "bossa nova"

A «Copacabana» promete para breve um lançamento no estilo «bossa nova», de um grupo que obedece à direção e organização de «Silvinho Junior». O elepê em preparo que se intitulará «Grupo da Bossa Nova», apresentará composições dentro do estilo revolucionário por quem vem passando o samba. Já foram gravados cinco números: «Guerra à bossa», «Copacabana sem você», «Cinderela em 3-D», «Lua indiscreta» e «Ursinho dó-dói».

xxx

As favoritas

AQUI estão as dez composições gravadas mais solicitadas nas lojas de discos desta capital: 1.º — «Quem me importa», com Orlando Dias em discos Odeon; 2.º) «Chora coringo», Nelson Gonçalves — RCA Victor; 3.º) «Serenata Suburbana» Dalva de Andrade «Odeon»; 4.º lugar — «Banho de Lua» com Celi Campelo (Odeon); 5.º) S. M. o Nenen», Trio Nagô — RCA Victor; 6.º) «Alguém me disse» Anísio Silva — Odeon; 7.º lugar «História da nossa vida», Emilinha Borba, ambas para «Columbia»; 8.º) «A noite é nossa», Lana Bitencourt — Columbia; 9.º lugar — «Oração de Amor» Luís Claudio — Columbia e, finalmente, em 10.º lugar o «Rock do Soluço», para a etiquêta «Tiger», em Fernando Costa. Nesta relação nota-se a presença de Lana Bitencourt e Emilinha Borba, ambas há bastante tempo ausentes das paradas de sucesso. Outra nota interessante é sôbre o cantor Orlando Dias liderando as favoritas do público com a composição «Que me importa», de autoria de Valdir Machado, um compositor inspirado que vem se impondo de maneira surpreendente.

xxx

A banda chegou

A RGE foi buscar no Paraná a Banda da Polícia daquele Estado para gravar o elepê «A Banda Chegou». Mais um interessante lançamento, no gênero, com uma seleção que, embora não tenha sido tem mercado maior divulgação em discos.

xxx

Hora da Saudade

OSVALDO Sbarro comparece novamente no mercado fonográfico com o elepê «Hora da Saudade». «Arrependimento», «Supremo Adeus», «Rapaziada do Brás» e «Saudade de Iguape», dentre outras, são as composições que integram êste elepê que tem como acompanhamento o conjunto Serenata.

xxx

Roberto Luna

"ROTINA", samba canção e «Onde está o amor», versão da guarânia «Donde fue tu amor», são os números gravados pelo cantor Roberto Luna em discos «RGE» com acompanhamento da orquestra daquela marca. Um bom lançamento.

xxx

Uma nota só

A composição de Antonio Carlos Jobim e Newton Mendonça intitulada «Samba de uma nota só» gravado em discos Odeon por João Gilberto e agora, na «Philips», pela simpática Silvinha Teles, tem os seguintes versos:

xxx

Eis, aqui este sambinha
Feito numa nota só
Outras notas vão entrar
Mas a base é uma só
Esta outra é consequência
Do que acabo de dizer
Como eu sou a consequência
Inevitável de você
Quanta gente existe por aí
Que fala tanto e não diz nada
Ou quase nada.
Já que me utilizei de tôda escala
E no final não sobrou nada
Não deu em nada
E voltei pra minha nota
Como eu volto pra você
Vou dizer com minha nota
Como eu gosto de você
E quem quer todas as notas
Re, mi, fa, sol, la, si do
Sempre acaba sem nenhuma
Fica numa nota só.

Passatempo — R. Portello

HORIONTAIS:
1 — Pé de animal.
5 — Diz-se do galo ou galinha de penas salpicadas de branco e prêto.
7 — Lugar para onde, segundo as crenças religiosas, vão as almas dos justos.
8 — Cauda.
10 — Antiga forma do artigo o.
11 — Parte da sela, em que se assenta o cavaleiro.
12 — Certo, regular, em ordem (popular).
14 — Oferece.
15 — Terra arroteada e própria para cultura (antiquado).
16 — Aflição.
17 — Ração diária dos soldados e bestas do exército em marcha (plural).
19 — Lavrar a terra.

VERTICAIS:
1 — Pedaço de madeira.
2 — Vento.
3 — Região alpina da Europa central, que abrange parte da Áustria meridional e parte da Itália setentrional.
4 — Nome p. masculino.
5 — Lápido, ligeiro.
6 — Cidade do Pará.
7 — Aposento de condenados.
9 — Segundo califa dos muçulmanos, sucessor de Abu-Becker.
11 — Silenciar.
13 — Fêmea do gato.
14 — Facilitar.
18 — Instrumento agrícola.

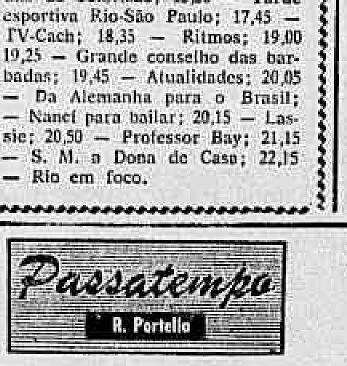

Seus olhos são dois poemas enigmáticos, de uma beleza exótica difícil de descrever mas facílima de se constatar. O seu nome é Lenita Plontziski.

Hoje é dia de fogos, quentão e quadrilha

Nos Clubes — Nelson Jorge

QUASE todos os clubes da cidade estarão realizando logo mais festas joaninas. Aqui vai um roteiro:

VASCO DA GAMA: Noite Luso-Brasileira com os maiores cartazes da música popular do Brasil e de Portugal. Início às 23 horas.

VILA ISABEL: Festa de São João no "arraiá" aviano com barracas de doces e salgados, canjica, quentão, sorteios de prendas, fogos, balões, fogueiras, quadrilhas e danças animadas pela "charanga" de Waldo Miranda. Início às 22 horas.

XXX

CLUBE Leblon: Festa Junina em traje caipira ou esporte, com início às 22 horas. FLUMINENSE: Festa dançante comemorativa do aniversário da srta. Marília Cardoso de Castro.

FLAMENGO: Grande festa junina na sede da praia.

XXX

RIACHUELO: Cinema para adultos, com início às 20 horas.

CASCADURA T. C.: Grande festa junina no "Arraiá do Coroné Girberto" animada por Bide e seu conjunto regional. Início às 23 horas.

OLÍMPICO Clube: tradicional baile junino, com danças típicas regionais interpretadas por moças do clube.

MINERVA: Festa de Pedro com passeata. Saída: 19 horas. O baile: começará às 23 horas animado pela quadrilha e música de Gilson e seu conjunto.

URUGUAY T. C.: Grande Festa Junina em homenagem a São João com apresentação de "quadrilha" e casamento. Início às 23 horas.

JACAREPAGUÁ: Baile de São João com orquestra de Souza Lima. Início às 22 horas.

•

GRAJAÚ: Grande festa junina animada pela orquestra de Gerson Filho. Início às 21 horas.

•

MONTANHA: Cinema infantil com programa variado às 18 horas.

•

CASA DA VILA DA FEIRA: Festa de São João com início às 22 horas.

•

N O T A S S O L T A S

O Departamento Feminino do América tem contado sempre com a colaboração valiosa e eficiente do sr. e sra. Moacyr (Carmem) Aguiar que são grandes colaboradores do "Chá Americano".

•

UM sucesso o jantar de gala realizado ontem, no Botafogo, em homenagem à srta. Gina McPherson, "Miss Brasil".

•

PEÇO desculpas à minha grande amiga Solange Motta por não poder participar da festa que logo será realizada em seu clube quando será comemorado seu "Niver". Motivo imperioso obriga-me a sair do Rio.

•

ENQUANTO é aguardada a estréia, na próxima 2a. feira, da superprodução franco-alemã em côres, "Olhos Negros" com a estrêla germânica Johanna Von Koczian e que se dará num circuito de cinemas encabeçado pelo Caruso, Azteca e Olinda, a Geralartes promoverá amanhã, às 20 horas, no salão de recepções do Hotel Glória, a escolha dos "mais belos olhos da Guanabara", objetivo que será alcançado graças ao concurso-relâmpago que àquela distribuidora lançou, em combinação com o programa "Cinelândia Matinal" da Rádio Nacional, e intitulado — Cinderela dos "Olhos Negros".

RESPOSTA DO N.º ANTERIOR
HOR.: Pisa — Modêlo — Má — Acafa — Ada — Edil — Gana — Oca — Ameno — Ir — Exílio — Óleo.
VERT.: — Pó — Ida — Sebe — Azado — Madame — Ofício — Maga — Azar — Anexo — Anil — Olé — Io.

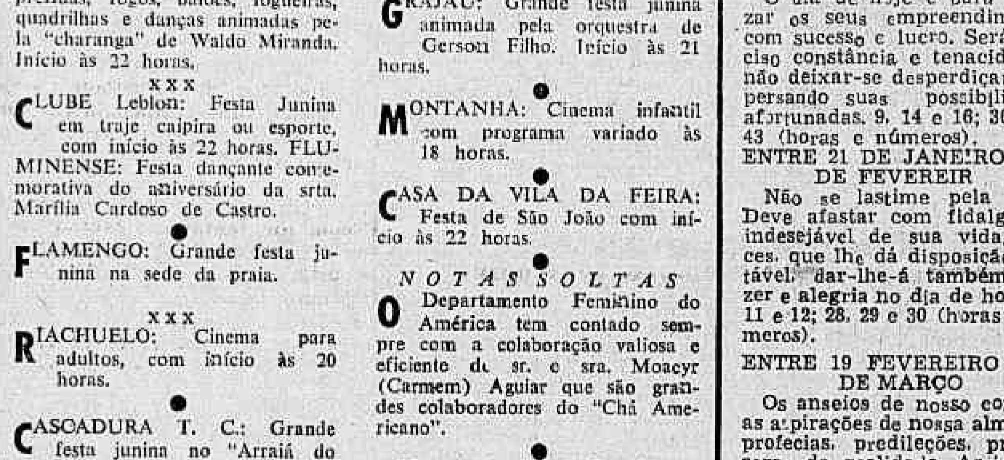

Sabatinas

Madrugada — Mister Eco

DE um brasileiro que se encontra em Viena, Mister Eco recebeu longa carta contando o que se passa pelas noites da terra que vai da valsa. E diz, em resumo: "A vida noturna nestas plagas é fracota. Três ou quatro "clip-joints" com "strip-tease" — dez a quinze números por noite — exclusivamente para turistas. Consumação mínima obrigatória: uma garrafa de champanha, Henckell, alemã, 1.700 cruzeiros; francesas, três mil. "Boite" aqui é bar e bar é "expresso". Por que expresso, não sei. São mais ou menos confortáveis, com luzes fortes e orquestras fracas. Pedi, certa noite, música brasileira no Eden-Bar — uma das melhores — e, mui gentilmente, a orquestra tocou o nefando "Quiereme mucho". A dose do uísque, honesta mas microscópica, vai por volta de 140 a 160 pratas. Nos "expressos", 100. No Splendid, encontrei uma orquestra cubana chamada Barroso. O Ari vai ficar fulo de raiva quando souber disso. As mulheres sobram. Louras, gordotas e de pés grandes. Dir-se-ia fabricadas em série. Bons teatros, cinemas horripilantes, antiquíssimos, cadeiras de pau, filmes sempre dublados e preços relativamente caros. Enfrentei o calor e fui ver "Hiroshima, mon amour". Realmente, um filme original. Maluco porém, e meio chato. Em compensação, é curto. Pouco mais de uma hora de duração. Comprei um automóvel. E como aqui é mania os carros serem batizados com nome de gente, o meu se chama "Maysa". Bebe muita gasolina. Quando o bichinho não quer "pegar", eu lhe peço mansamente: "Ouça!" E êle atende."

VASCAÍNO irrecuperável, o brasileiro de Viena escreve também sôbre o futebol: «Semana passada, estêve aqui o Flamengo, com perdão da palavra. Enquanto o meu Vasco fantasiado de «scratch» foi surrar os argentinos e trazer a Copa Roca, «aquilo» chegou aqui caindo pelas tabelas e apanhou do selecionado local, que joga pedras, por 3 x 1. Sofri no estádio e foi bem feito, pois eu não sou da Praia do Pinto. Só fui por amor ao Moacir. Três dias após, «aquilo» voltou a jogar com o Viena, desfalcado do seu melhor jogador. Ganhou pelo mesmo escore, mas não convenceu. Cada partida a preço de banana: mil dólares. «Aquilo» anda às tontas por aqui; sem roteiro, apanhando de todo o lado, até da Grécia onde se joga futebol de armadura, escudo e elmo. A Embaixada de Viena recebeu um telegrama para ser aberto e lido ao Chefe da delegação. Eis os dizeres: «Voltem imediatamente pt Chega de colecionar derrotas» (as.) Georges Fernandes. Isso é bonito seu «rubronegro»?

Não é não, meu velho, não é não. Mas «aquilo» chateia vascaíno até além-fronteiras.

•

CANDANGO'S é o nome de uma «boite» que será inaugurada a 15 de julho vindouro, em Brasília. Propriedade de José Fernandes — presidente do Clube dos Lagartixas — e de Luiz, conhecido «maitre d'hotel» do Sacha's. O Candango's nada tem a ver com a edição brasiliense de Au Bon Gourmet, que ainda se encontra em obras.

•

O TRIO Nagô terminou a temporada no Fred's, após três meses de êxito. Mário Alves, um dos integrantes do harmônico conjunto vocal, está na bica para ser pai pela décima segunda vez. Isto mesmo: doze!

•

REABRIU o Meia-Noite do Copacabana Pálace, mais uma vez com a cantora Miriam Rony — a coalhada búlgara. Para fazer hora até a chegada de Billy Daniels.

A NOITE de hoje no Texas-Bar é do ultra-inflamável sambista Gasolina. Pede-se aos presentes que não risquem fósforos nem acendam o isqueiro quando Gasolina estiver na pista.

•

ALGUNS colunistas estão disputando a primazia de ter anunciado em primeira mão a vinda de May Britt a êstes brasis amados, atrás de Sammy Davis Jr. E a môça ainda não chegou. E talvez não chegue. Mas, se se trata de prioridade, esta pertence a Mister Eco, noticiando com foto da artista e tudo, na primeira página dêste DC.

•

ISTO posto, vamos às feijoadas, que hoje é sábado, dia de sesta larga. O «Balaninha» entrou no páreo e dizem ser de primeira. Além de ter vista para o mar... Vamos lá.

VALÉRIA VALE

Valéria Luercy, uma jovem vedeta que está aparecendo no teatro musicado, está tôdas as noites no Teatro Carlos Gomes, mostrando que a peça "O assunto é mulher" tem alguma coisa que vale a pena ver. Valéria, que pertence à nova geração do teatro rebolado, mostra o que tem e não tem muita cerimônia para isso, conforme mostra a foto.

Astrologia — Prof. Mirakoff

HOJE, 22-6-60 (sábado) — A tarde será favorável para viajar. Na sabatina de hoje, os parelheiros 1, 2, 5, 7 e 9 serão os mais indicados, assim como as duplas 13, 14, 23 e 34.

ACONTECERÁ HOJE AO LEITOR

Seguem-se as predições felizes ou não de hoje, com horas e números favoráveis, para os leitores nascidos em quaisquer dia, mês e ano dos seguintes períodos:

PARA OS NASCIDOS

ENTRE 22 DE DEZEMBRO E 20 DE JANEIRO
O dia de hoje é para realizar os seus empreendimentos com sucesso e lucro. Será preciso constância e tenacidade e não deixar-se desperdiçar, dispersando suas possibilidades afortunadas. 9, 14 e 16; 36, 41 e 43 (horas e números).

ENTRE 21 DE JANEIRO E 18 DE FEVEREIR
Não se lastime pela sorte. Deve afastar com fidalguia o indesejável de sua vida. Pisces, que lhe dá disposição mutável, dar-lhe-á também prazer e alegria no dia de hoje. 10, 11 e 12; 28, 29 e 30 (horas e números).

ENTRE 19 FEVEREIRO E 20 DE MARÇO
Os anseios de nosso coração, as aspirações de nossa alma são profecias, predileções, precursoras da realidade. Assim falava Mardem. Aproveite as emanações astrais para realizar os seus sonhos com êxito e ventura. 12, 14 e 21; 72, 91 e 97 (horas e números).

ENTRE 21 DE MARÇO E 20 DE ABRIL
Coopere com o seu semelhante, lute de minuto a minuto para ter sucesso no qual almeja e a satisfação da conquista. Aprenda a reverenciar a vida como uma dádiva de Deus. 16, 17 e 18; 26, 27 e 34 (horas e números).

ENTRE 21 DE ABRIL E 20 DE MAIO
Vênus no seu horóscopo, dará à sua capacidade sonhadora possibilidades de encontros românticos com o outro sexo e até mesmo negócios lucrativos no dia de hoje. 8, 10 e 16; 44, 45 e 52 (horas e números).

ENTRE 21 DE MAIO E 21 DE JUNHO
O signo de Gêmini, que governa geralmente os espíritos místicos, prediz para o dia de hoje, que é também místico, favorabilidades em assuntos contábeis e recebimentos de promissórias de negócios. 7, 16 e 18; 70, 88 e 90 (horas e números).

ENTRE 22 DE JUNHO E 22 DE JULHO
As festas que se aproximam estão lhe preocupando, porém, a sua sorte nêsse período está sob bons signos e os seus negócios terão aproveitamentos auspiciosos com lucros e fama. 19, 20 e 21; 28, 38 e 48 (horas e números).

ENTRE 23 DE JULHO E 23 DE AGÔSTO
O Sol no signo de Léo iluminará a sua vida nesse período, contribuindo para a realização de suas ambições, quer espirituais como materiais. Seja o seu próprio guia e caminhe para frente sem receios infundados que só servem para turvar os seus horizontes. 6, 10 e 20; 33, 35 e 101 (horas e números).

ENTRE 24 AGÔSTO E 22 DE SETEMBRO
Terá melhoras imprevistas nos seus negócios. Os assuntos amorosos estão em destaque e a sua disposição inventiva e original muito acentuadas. Aproveite bem o dia, 11, 15 e 20; 24, 29 e 30 (horas e números).

ENTRE 23 DE SETEMBRO E 21 DE OUTUBRO
A jovialidade sempre presente no seu espírito romântico facilitará os designios no seu destino sob a égide de Libra e Vênus para o presente período que será de conquistas, alegria e contentamento 6, 12 e 21; 15, 21 e 30 (horas e números).

ENTRE 22 DE OUTUBRO E 22 DE NOVEMBRO
Procure evitar discussões desnecessárias; comprima as suas despesas para enfrentar, com firmeza e satisfação, as necessidades imediatas. Assim poderá com satisfação e alegria resolver todos os problemas de ordem financeira. 10, 11 e 17; 47, 56 e 74 (horas e números).

ENTRE 23 DE NOVEMBRO E 21 DE DEZEMBRO
Resolva os seus problemas de hoje com bom humor e generosidade. Sagitário facultará, na sua mente intuitiva, o destemor, podendo assim ter grandes alegrias e surprêsas agradáveis. 12, 14 e 21; 28, 38 e 47 (horas e números).

Víck farmacêutica

R.P. do DC — Nelson Nobre

O SR. Artur Moss, que no passado foi um dos diretores da McCann-Erickson Publicidade, assumiu a Direção do Departamento de Vendas e Propaganda da Vick Farmacêutica S. A.

I. P. E. T.

"COMO fazer carreira em Relações Públicas" é o têma da palestra que o prof. Terêncio Pôrto pronunciará têrça-feira, dia 28, como aula inaugural do novo curso dessa matéria, a realizar-se no I.P.E.T., à Av. Pres. Vargas, 435 - g. 401. O conferencista porá em relêvo as possibilidades que proporciona essa nova profissão, bem como os dotes necessários para o seu bom desempenho, apontando assim o caminho para uma carreira fascinante e bem remunerada. A conferência será realizada às 17,00 horas, com entrada livre. Mais informações pelo telefone: 23-9148.

II Convenção do Comércio Varejista

A II Convenção do Comércio Varejista, que deveria se realizar em setembro, teve sua data transferida para depois das eleições de 3 de outubro. Com isso, alguma reivindicação ou resolução tomada no certame poder ser levado ao novo governador eleito.

Singer

A SINGER, cuja fábrica em Campinas (S.P.) tem capacidade para produzir 50.000 máquinas de costura por ano, vai lançar um novo modêlo para 1961. Atualmente aquela fábrica já produz seis modelos diferentes, inclusive um tipo portátil de grande versatilidade.

Companhia Harkson Indústria e Comércio Kibon

O DEPARTAMENTO de Relações Públicas do D.C. agradece o convite que recebeu para um coquetél de apresentação, hoje, às 16,00 horas, da «Campanha de Produtividade Lindolfo Color». Esse coquetel será realizado na Rua Visconde de Niterói, 1364.

Brasil - Japão

COM a nova linha Brasil-Japão, sem conexões, o turismo entre os dois grandes países ganhará novo incremento. Entre as vantagens que essa nova linha oferece, como o fato de não haver troca de aviões durante a viagem, há que se destacar o roteiro elaborado: São Paulo, Rio, Brasília, Bogotá, México, Los Angeles, Honolulu, Wake e Tóquio. Roteiro fascinante e funcional, uma vez que êle é agora o caminho mais curto para o Japão. A inauguração da linha Brasil-Japão, sem conexões, dar-se-á brevemente pela Real Aerovias Brasília.

•

OS únicos defeitos verdadeiramente terríveis são aqueles que se tomam por qualidades. (H. Tabusson).

CARTAZ

TEATROS

ARENA — 57-5339 — "Revolução na América do Sul" — às 21 horas. Apresentação do Teatro de São Paulo.

BOLSO — 27-3122 — "Esquina Perigosa" — às 21,15 horas. Produção de Aurimar Rocha.

CARLOS GOMES — 22-7581 — "O Assunto é Mulher" — às 20 e 22 horas. Com Manoel Vieira, Rui Cavalcante e Noel Carlos. "Strip-Tease" em Bossa Nova.

COPACABANA — 57-5102 — "A Profissão da Senhora Warren" — às 21,15. Teatro dos 7. Com Fernando Montenegro, Sérgio Brito e Italo Rossi.

DULCINA — 32-5817 — "Studio A" — Comédia de Henrique Pongetti. Brevemente.

GINASTICO — 42-4521 — "O Amor em Hi-Fi". Comédia. Com Eva. Estréia dia 1.º de julho.

JARDEL — 27-8712 — "Rio, Amor e Fantasia" — às 20 e 22 horas. Produção de Fernando D'Avila. Com Renata Fronzi e Zeloni.

MAISON DE FRANCE — 52-5294 e 52-8678 — "Tout Belacap" — às 21 horas. Cia de Mímica. Ricardo Bandeira.

MATRIZ — 36-4805 — "O Palhacinho Triste", com os Duendes. Teatro infantil. Sábados, às 16 horas e domingos, às 10,30 horas.

MESBLA — 22-7622 — "Uma Cama Para Três" — às 21 horas. Produção de Sérgio Cardoso. Com Rita Cloes e Guilherme Correa.

MUNICIPAL — 42-303 —

PRAÇA — 37-3709 e 37-4341 — "Cândida" — às 21,30 horas. Com Kalma Murtinho, Adriano Reis e Fábio Sabag.

Atualizações de programas, poderão ser feitas pelo telefone: 23-3239, ou em nossa redação na Avenida Rio Branco, 25, sobreloja.

RECREIO — 22-8164 — "Deim Tates Zinoele". Cia. Israelita com Henri Geno e Rosita Londner. Às 21 horas.

RIVAL — 22-2721 — "Tem Candango no Soçaite" — às 20 e 22 horas. Produção Gomes Leal, com Anilza Leoni e Costinha.

TIJUCA — 28-1030 — "Society em Baby-Doll". Às 21 horas. Produção de André Villon e Cilo Costa.

TABLADO — 26-4555 — "O Cavalinho Azul" — aos sábados e domingos, às 15,30 e 17 horas.

S. JORGE — 45-9051 — "O Prodígio do Mundo Ocidental". Às 21 horas. Apresentação do Teatro do Rio. Comédia.

CINEMAS

JAQUELINE (Jaqueline) — No Palácio, Roxi e Imperator. Comédia alemã, dirigida por Wolfgang Liebneiner com Johanna Von Koczian e Gatz George. Às 14, 16, 18, 20 e 22 horas. Censura livre. Apresentação da UFA.

CRIME E CASTIGO — No Caruso. Produção francêsa (baseada no livro de Dostoyewski), com Marina Vlady e Robert Hossein. Às 14, 16, 18, 20 e 22 horas. Impróprio até 18 anos.

A NOITE É MINHA INIMIGA — (Libel) — No Metro Passeio, Metro Copacabana, Metro Tijuca. Drama (inglês), dirigido por Anthony Asquith com Olivia de Havilland e Dirk Bogarde. Às 12, 14, 16, 18, 20 e 22 horas. Impróprio até 14 anos. Apresentação da MGM.

UM CRIME POR DIA — (Gideon of Scotland Yard) — No Rex e Eskye Tijuca. Policial inglês dirigido por John Ford com Jack Hawkins, Dianne Foster e Anna Massey. Às 14, 16, 18, 20 e 22 horas. Impróprio até 10 anos. Apresentação da Columbia.

A MORTE VEM DO KILIMANJARO — (Killers of Kilimanjaro) — No São Luis, Presidente, Ran, Miramar, Madri, Coliseu e Odeon (Niterói). Drama de aventuras produzido pelo cinema americano. Direção de Richard Torpe. Com Robert Taylor e Anne Aubrey. Às 14, 16, 18, 20 e 22 horas. Impróprio até 14 anos. Apresentação da Columbia.

A MORTE VEM DO ESPAÇO — (La Morte Viene dallo Spazio) — Plaza, Astória, Melo, Roulien e Engenho de Dentro. Ficção (italiano) científica. Direção de Paolo Heusch. Com Paul Hubschmid e Madeleine Fischer. Sòmente no Plaza. Às 10,40, 12,20, 14, 15,40, 17,20, 19, 20,40 e 22,20. Nos demais cinemas, à partir das 14 horas. Impróprio até 10 anos. Apresentação da Satélite.

ÓDIO DESTRUIDOR — (The Young Land) — Império, Ideal, Alasca, Pirajá e América. "Western" americano, dirigido por Ted Tetzlaff com Pat Wayne e Yvonne Craig. Às 14, 16, 18, 20 e 22 horas. Impróprio até 14 anos. Apresentação da Columbia.

GATILHO IMPLACÁVEL — (Man or Gun) — No Flórida, S. Pedro, Rio Branco, Colonial e Ramos. "Western" americano dirigido por Albert C. Gannaway com MacDonald Carey. Horários diversos. Impróprio até 14 anos. Apresentação da Imperial.

O MÉDICO DE STALINGRADO — (Der Arzl von Stalingrad) — No Pathé, Riviera, Para-Todos, Mauá e Grill (Niterói). Drama (alemão) de guerra dirigido por Geza Radvanyl com O. E. Hasse e Eva Bartok. Às 14, 16, 18, 20 e 22 horas. Impróprio até 18 anos. Apresentação da França Filmes.

UMA CRUZ À BEIRA DO ABISMO — (The Nun's Story) — No Copacabana, Carioca e Petrópolis. Drama (americano) dirigido por Fred Zinnemann com Audrey Hepburn, Peter Finch e Dean Jagger. Às 15, 18 e 21 horas. Censura livre. Reapresentação da Warner Bros.

HERODES, O GRANDE (Erode, Il Grande) — No Art-Palácio Copacabana, Art Palácio Tijuca, Art-Palácio Méier, Odeon, São José e Leblon. Drama (histórico) italiano dirigido por Arnaldo Genojno, com Edmund Purdom e Sylva López. Impróprio até 10 anos. Reapresentação da Art Films.

O RATO QUE RUGE — (The Mouse That Roared) — No Botafogo, Ipanema e Maracanã. Sátira policial inglesa. Direção de Jack Arnold. Com Peter Sellers e Jean Seberg. Horários diversos. Apresentação da Columbia.

OS DEZ MANDAMENTOS — (The Ten Commandments) — No Vitória — Drama bíblico (americano) dirigido por Cecil B. de Mille com Charlton Heston, Yul Brynner, Ann Baxter, Edward G. Robinson e Yvonne de Carlo. A 15 e 20,30 horas. Matinês às 9,30 horas às quintas, sábados, domingos e feriados. Décima terceira semana. Apresentação da Paramount.

SALOMÃO E A RAINHA DE SABÁ — (Salomon and Sheba) — No Vitória. Drama bíblico (americano) dirigido por King Vidor com Yul Brinner, Gina Lollobrigida, Marisa Pavan e George Sanders. Às 14, 16,30, 19 e 21,30 horas. Impróprio até 14 anos. Quinta semana. Apresentação da United Artists.

A ORQUIDEA NEGRA — (The Black Orchid) — No Azteca, Nacional, Regência e São Jorge (Niterói). Drama americano dirigido por Martin Ritt com Sophia Loren e Anthony Quinn. Horários variados. Impróprio até 14 anos. Reapresentação da Paramount.

SORRISO DE UMA NOITE DE AMOR — Alvorada (Cinema de Arte). Produção de Ingmar Bergman com Olla Jacobsson. Às 16,30, 19 e 21,90 horas. Sábados, domingos e feriados, sessões às 14 horas. Impróprio até 18 anos.

A GRANDE CAÇADA (The Big Hunt) — No Pax, Ricamar e Palácio Higienópolis. Aventuras na Índia. Produção americana em tecnicolor, dirigida por George Sherwood. Às 14, 16, 18, 20 e 22 horas. Censura livre. Apresentação da MGM.

ZAFIRA TEM TRABALHO PARA VENCER

Notas do Tarumã: Monteibis venceu

CURITIBA —

(De Rofolfo Bettega, especial para o DC) — Monteibis, despresado pelo público apostador, ganhou a carreira mais bem dotada da semana turfística no Tarumã. Potro incerto, pouco tocado durante todo o percurso, e veio dominar ao Fairline apenas nos últimos pulos. Novacap seguida por Fairline veio cumprindo o percurso na frente. Nos 300 metros parou de estado, despregando-se Fairline.

Êste quando estava sendo aclamado como ganhador, foi surpreendido por uma atropelada sêca de Monteibis, que escreveu do muito dominou a situação fazendo seu o laurel. Em terceiro Dama Ariana. Monteibis, que procede do Haras São Joaquim, foi dirigido pelo Alonso Ferreira, que após o páreo foi suspenso por tempo indeterminado. O filho de Monterreal e Mística pertence ao sr. Caetano Munhoz da Rocha.

OUTRAS NOTÍCIAS

- Continua como grande atração das carreiras de domingo, no Tarumã, o bôlo duplo da 21 pontos.
- Sua ficada anda pela casa dos Cr$ 3.820.000,00.
- Nesta semana o prêmio ao melhor número de pontos coube aos que totalizaram 12.
- O necessário para se levar a bolada é de 21 pontos. Primeiro e segundo colocados diretos nos seis últimos páreos.
- A mestiça Cahiuta, que foi para Campinas, retornou domingo passado.
- De Pôrto Alegre veio Nuit de Noel, que ficou com o Dionísio Tiepo.
- Também do Sul vieram mais dez parelheiros, adquiridos pelo Trajano Ataíde.
- São incontáveis os gaúchos que têm sido adquiridos por turfistas de Curitiba.
- Muito comentado o páreo de Bel Sonante.
- Primeiro a Biondisia noã largou.
- O aprendiz J. P. Saldanha foi muito displicente na condução de Bel Sonante. Naquela distância que ficou, jamais poderia ter atropelado com sucesso, pois ingressou na reta com mais de cem metros atrás do penúltimo.
- Também Clarity, que foi a ganhadora do páreo, teve uma atuação bastante divergente da anterior, quando demonstrou uma modéstia não repetida seis dias após.
- O "colored" freio, apesar de não ter ganho, demonstrou qualidades e vai brilhar nas carreiras do Tarumã.
- Ingressou no Hospital do dr. Duboc, para ser queimada, a potranca May Flower, que pertence ao Stud 20 de Janeiro.

Majorengo vai à reabilitação: pule boa

RIO —

O cavalo MAJORENGO, após uma estréia das melhores no Hipódromo da Gávea, veio para sua segunda exibição e não confirmou. Agora retorna na mesma turma em grande forma e pronto para apagar a má impressão da sua derradeira performance. Voltou, inclusive, ao govêrno de Antônio Bolino, seu jóquei da primeira vitória. Assim, fazemos êste lembrete aos leitores, lembrando MAJORENGO como uma pule tentadora para a tarde de hoje.

O Diário Carioca APONTA

RIO —

Páreos	Duplas
1.º Acará — Shibo — Gloucester	12
2.º Savage — Xanto — Procurador	13
3.º Zumbaia — Vingança — Pierrete	13
4.º Majorengo — Alight — Curriculum	14
5.º Fortunata — Arrudinha — Etchika	14
6.º Zafira — Futil — Hisna	12
7.º Palospavos — Zás — Flôr da Noite	13
8.º Ottoman — Cibi — Lord Caron	12
9.º Fair Jealous — Frappant — Anjou	24

Fútil e Hisna são 'inimigas' terríveis

RIO —

Zafira reaparece com grandes possibilidades de vitória no páreo principal da reunião desta tarde na Gávea, que é o Prêmio "Rafael de Barros" — na distância de 1.600 metros e com a dotação de Cr$ 200 mil.

A filha de Eastern Swan volta com um floreio de 103" e fração para a distância da prova, deixando a impressão de que dificilmente perderá.

PREJUDICADA

Em seu último compromisso Zafira foi violentamente fechada por Peregrina, na altura dos 250 metros, e mesmo assim ainda arrancou a palheta e cabeça das duas primeiras colocadas — que foram, respectivamente, Peregrina e Hisna. Esta última, naquele mesmo compromisso, correu encerrada até os 50 metros, onde seu pilôto levantou-a, lançando-a por fora. Todavia Hisna concedia apenas quatro quilos a Zafira, e no "Raphael de Barros" a égua argentina dará nada menos de dez quilos à pupila de Carlos Cabral.

Porém Hisna deverá produzir boa carreira, e talvez forme a dupla, já que Zafira e Zunga levam vantagens de sobra. Outra que talvez produza uma performance saliente é a Fútil, que dia a dia vem correndo com maior desenvoltura. E' um bom azar esta filha de Gualicho, que anda bem, mas que sempre demonstrou ser inferior à parelha da blusa de dona Zélia G. Peixoto de Castro.

"SEMPRE ALERTA"

Carlos do Carmo Cabral, preparador de Zafira. A irmã materna de Urgência reaparece em boas condições de treinamento

Nossos informes para hoje

1.º Páreo — 1.300 metros — Cr$ 120.000,000 — Cr$ 36.000, 00 e Cr$ 24.000,00 — Record: 77", Okayama — às 12,50

Animais — Jóqueis	Pêso	Possibilidades	Treinadores	Performances	Tempo
1—1 Acará, M. Silva	54	Pode perfeitamente repetir agora	E. Freitas	1º de Festivo — Atreu	1.200 75"3/5 AP
2 Cervo, F. G. Silva	54	O páreo ainda é forte. Não cremos	J. S. Silva	1º de Atramo — L. Vermouth	1.500 92"2/5 GM
2—3 Shibo, J. Silva	54	Aprecia a pouca distância. Pode ser	L. Ferreira	4º de Ali Babá — L. Vermouth	1.500 94"3/5 GP
4 Relâmpago, A. Ricardo	54	Mudando a pista não se esqueçam dele	F. Schneider	1º de Apito — Tintoforte	1.500 92"2/5 GM
3—5 Cullen, A. Santos	54	Um dos nomes principais da corrida	P. Morgado	8º de Ali Babá — L. Vermouth	1.500 92"2/5 GM
" Gororó, E. Castilho	54	Outro que prefere areia pesada. Placê	P. Morgado	5º de Ali Babá — Amim	1.500 87" GP
4—6 Gloucester, L. Vaz	54	Está bem de estado. Vai correr bem	W. Aliano	4º de Atramo — L. Vermouth	1.500 92"2/5 GM
7 G. Wind, D. Moreira	54	Há fumaças em tôrno dêste. Perigoso	Exp. Coutinho	5º de Atramo — L. Vermouth	1.500 92"2/5 GM

Nossa indicação — ACARÁ — Adversário — SHIBO — Bom azar — GLOUCESTER

2.º Páreo — 1.600 metros — Cr$ 90.000,00 — Cr$ 27.000,00 e Cr$ 18.000,00 — Record: 94"3/5, Garça — às 13,20 hs.

Animais — Jóqueis	Pêso	Possibilidades	Treinadores	Performances	Tempo
1—1 Savage, A. Ricardo	56	Na relva é rival de respeito. Fôrça	J. Attianesi	6º de Comanche — Leafless	1.300 83"3/5 AU
2 Herderon, J. Corrêa	56	Só caindo água. Mas não é inimigo	A. Barbosa	1º de Versaill — K.-I.-Noor	1.200 76"1/5 AL
2—3 Fujikura, J. G. Silva	56	Vai ser difícil nesta oportunidade	A. de Araujo	4º de Savage — Xanto	1.500 93"2/5 GM
4 Devoto, Não corre	56	Venceu mas não convenceu. Não repete	A. Feijó		
3—5 Xanto, J. Marchant	58	Perdeu por infelicidade. Pode vencer	M. Almeida	2º de Savage — Procurador	1.500 93"2/5 GM
" Xiba, A. Portilho	56	Auxílio dos melhores. Anda em torna	A. Cardoso	1º de Kaiser — Lebreu	1.500 100" AP
" Xerxes, J. Ramos	56	Algo estorvado na última. Rival	C. Cabral	3º de Comanche — Leafless	1.300 83"3/5 AU
4—6 Procurador, M. Silva	56	Não merecia tantas pules. Placê só	W. Costa	8º de Comanche — Leafless	1.300 83"3/5 AU
7 Zé Carlos, R. Urbina	58	Pule astronômica e não é impossível	R. Urbina	7º de Comanche — Leafless	1.300 83"3/5 AU
8 Canzoniere, P. Fontoura	56	Sòmente aparece quando existe lama	M. Salles	8º de S. Emilion — Orwell	1.400 91"3/5 AP

Nossa indicação — SAVAGE — Adversário — XANTO — Bom azar — PROCURADOR

3.º Páreo — 1.500 metros — Cr$ 100.000,00 — Cr$ 30.000,00 e Cr$ 20.000,00 — Record: 91"4/5, Tirafogo — às 13,50

Animais — Jóqueis	Pêso	Possibilidades	Treinadores	Performances	Tempo
1—1 Vingança, M. Silva	55	Vai correr muito. Perde por azar	E. Freitas	2º de Thelma — Pin-Up	1.300 86" AP
2 Zorra, A. Hodecker	55	Dava um pulaço na última. Bom placê	W. Costa	2º de Perdita — Malta	1.300 81"2/5 GM
3 Icangá, A. Nahid	55	Não podemos acreditar em sua vitória	J. Mesquita	4º de Zizia — Thelma	1.500 101"2/5 AU
2—4 Pierrette, A. Santos	55	Muito bem trabalhada. Um perigo ela	J. Morgado	2º de Patsy — Florabella	1.200 76"3/5 AM
5 Mirandolina, A. G. Silva	55	Não convence nem para um placê	H. Cunha	8º de Inês — Pin-Up	1.300 85"4/5 AP
6 E. Tamar, A. Bolino	55	Também achamos melhor eliminá-la	L. Tripodi	4º de Colunata — Vestale	1.000 59"4/5 GL
3—7 Zumbaia, J. Marchant	55	Muito mal dirigida. Pode vencer agora	L. Ferreira	4º de Perdita — Zorra	1.300 81"2/5 GM
8 La Niegra, D. Moreira	55	Nem "Bequinho" deu jeito. Difícil	W. Aliano	7º de Zizia — Thelma	1.500 101"2/5 AU
9 Veleta, I. Souza	55	Na raia leve esperam reabilitação	A. Araújo	7º de Inês — Pin-Up	1.300 85"4/5 AP
4-10 Maba, R. Freitas F.	55	Gosta das surprêsas. Anda bem	R. Freitas	6º de Zizia — Thelma	1.500 101"2/5 AU
11 Brisamar, L. Vaz	55	Pode ser que consiga um placê	A. Wolf	4º de Kand — Zeugma (SV)	1.500 102"1/5 AM
12 Marguerite, J. G. Silva	55	Não corre sòmente aquilo. Perigosa	A. P. Filho	5º de Inês — Pin-Up	1.300 85"4/5 AP
" Mila, J. Ramos	55	Não vai ajudar ninguém. Difícil	A. P. Filho	7º de Perdita — Zorra	1.300 81"2/5 GM

Nossa indicação — ZUMBAIA — Adversária — VINGANÇA — Bom azar — PIERRETE

4.º Páreo — 1.800 metros — Cr$ 100.000,00 — Cr$ 30.000, 00 e Cr$ 20.000,00 — Record: 108"2/5, Retang — às 14,20

Animais — Jóqueis	Pêso	Possibilidades	Treinadores	Performances	Tempo
1—1 Alight, A. Ricardo	55	Está sempre chegando lá. É rival	P. Morgado	2º de Filco — Zil	1.600 97"3/5 GL
2 Talon, L. Diaz	55	Preferindo areia. Grama leve não	M. Gil	9º de Vatapá — Expresso	1.500 96"3/5 AP
2—3 Curriculum, A. Portilho	55	Meio irregular. É candidato também	L. Ferreira	5º de Dengo — Vietnam	1.300 79"2/5 GM
4 Zèo, I. Souza	55	Correu mal e podia ter feito algo	J. S. Silva	7º de Vatapá — Expresso	1.500 96"3/5 AP
3—5 Taj-El-Arab, L. Santos	55	Chovendo não o desprezem. Um perigo!	J. Attianessi	4º de Vatapá — Expresso	1.500 96"3/5 AP
6 Mercúrio, J. Portilho	55	Vem de péssima corrida. Será duro	O. Pinto	11º de Vatapá — Expresso	1.500 96"3/5 AP
4—7 Armendariz, M. Silva	55	Olho nêle. Não valeu a última vez	A. Feijó	9º de Filco — Alight	1.600 97"3/5 GL
8 Majorengo, A. Bolino	55	Outro que corre mais na relva	R. Carrapito	6º de Vatapá — Expresso	1.500 96"3/5 AP
9 Emir, W. Meireles	55	Não acreditamos absolutamente	P. Campos	10º de Filco — Alight	1.600 97"3/5 GL

Nossa indicação — MAJORENGO — Adversário — ALIGHT — Bom azar — CURRICULUM

5.º Páreo — 1.300 metros — Cr$ 90.000,00 — Cr$ 27.000,00 e Cr$ 18.000,00 — Record: 79"2/5, Farinelli — às 14,50 hs.

Animais — Jóqueis	Pêso	Possibilidades	Treinadores	Performances	Tempo
1—1 Fortunata, M. Henrique	56	Gosta da turma e da distância	A. P. Silva	2º de Cumparsa — Columbia	1.200 76" AL
2 Lassiandra, A. Barroso	56	Será grande surprêsa sua vitória	C. Gomes	12º de Etchika — Femme	1.300 86"3/5 AU
3 Clavina, M. Silva	56	Decaindo algo de estado. Só placê	C. Pereira	6º de Etchika — Femme	1.300 86"3/5 AU
4 Miralua, O. Moura	56	Tão cedo vai chegar perto. Difícil	S. Morales	10º de Chiarino — Orinthia	1.300 83"2/5 AP
2—5 Columbia, J. G. Silva	56	Umas das principais adversárias	M. F. Neves	3º de Cumparse — Fortunata	1.200 76" AL
6 Amoureuse, A. Ricardo	56	Vem chegando longe também.	M. Araújo	7º de Udine — Orani	1.300 82"4/5 AM
7 Catilinária, A. G. Silva	56	Algo se passa com ela. Se jogarem...	R. Tripodi	9º de Cumparsa — Fortunata	1.200 76" AL
8 Galigaé, A. Ramos	56	De quando em vez chega perto	B. Cruz	6º de Orani — Columbia	1.200 76"4/5 AP
3—9 Femme, A. Hodecker	56	Anda repinicando. Pode aparecer bem	W. Pedersen	2º de Etchika — Denka	1.300 86"3/5 AU
10 Etchika, L. Santos	56	Vai demorar ganhar outra. Ou não?	F. Schneider	7º de Cumparsa — Fortunata	1.200 76" AL
11 Cuba, J. Corrêa	56	Na raia leve vai corre muito bem	W. Aliano	2º de Petra — Grama (Sampos)	1.600 98"4/5 AL
12 Bela Tamar, A. Bolino	56	O páreo ainda é meio indigesto	L. Tripodi	10º de Etchika — Femme	1.300 86"3/5 AU
4-13 Arrudinha, W. Meireles	56	Jogaram o "diabo" nela. Olho pessoal	P. Campos	4º de Cumparsa — Fortunata	1.200 76" AL
14 Octavia, J. Santos	56	Também nesta não podemos crer	O. Pinto	8º de Etchika — Femme	1.300 86"3/5 AU
15 Lille, J. Portilho	56	Dizem que vai correr bem. Placê	A. Rosa	6º de Cumparsa — Fortunata	1.200 76" AL
" Caçadora, C. Dias	56	Que estará caçando. Será pule?	A. Rosa	9º de M. Songe — Haritain	1.400 90"2/5 AU

Nossa indicação — FORTUNATA — Adversária — ARRUDINHA — Bom azar — ETCHIKA

6.º Páreo — 1.600 metros — Cr$ 200.000,00 — Cr$ 60.000, 00 e Cr$ 40.000,00 — Record: 94"3/5, Garça — às 15,20

Animais — Jóqueis	Pêso	Possibilidades	Treinadores	Performances	Tempo
1—1 Zafira, J. Marchant	52	Corrida com calma vai lutar muito	C. Cabral	3º de Peregrina — Hisna	1.500 92" GM
" Zunga, J. Silva	52	Largando junto também tem chance	L. Ferreira	7º de Valence — Indômita	2.400 151"4/5 GM
" Zarmi, A. Santos	57	Preferindo raia encharcada	L. Ferreira	5º de Valence — Indômita	2.400 151"4/5 GM
2—2 Fútil, J. Portilho	52	Também pode ser que chegue perto	Ed. Coutinho	2º de Éboli — Javaneza	1.500 93"4/5 AL
3 Clematite, A. Bolino	52	Agora vai respeitar muita gente	C. Pereira	1º de P. Up — Jolie Fête	1.600 98" GL
4 Javaneza, Não corre	58	Não correrá	L. Tripodi		
3—5 Hisna, A. Portilho	62	Pêso demais. Só uma supr-campeã	A. Araújo	2º de Peregrina — Zafira	1.500 92" GM
6 Urujaia, M. Silva	55	Não deverá repetir. Será surprêsa	E. Freitas	1º de Queguari — G. Madrid	1.400 84"4/5 GL
7 Ilustrada, Não corre	52	Não correrá	A. Monteiro		
4—8 Éboli, A. Ricardo	52	Não gosta muito da grama. Porém...	F. Schneider	1º de Futil — Javaneza	1.500 93"4/5 AL
9 Zoada, J. G. Silva	53	As vêzes ameaça no final. Aqui não	C. Ferreira	8º de Valence — Indômita	2.400 151"4/5 GM
10 Gj. Madrid, E. Castillo	55	Tem outras melhoras na competição	R. Carrapito	3º de Urujaia — Queguari	1.400 84"4/5 GL

Nossa indicação — ZAFIRA — Adversária — FUTIL — Bom azar — HISNA

7.º Páreo — 1.500 metros — Cr$ 100.000,00 — Cr$ 30.000,00 e Cr$ 20.000,00 — Record: 91"4/5, Tirafogo — às 15,50 (BETTING)

Animais — Jóqueis	Pêso	Possibilidades	Treinadores	Performances	Tempo
1—1 Zás, J. Marchant	55	Uma das fôrças. Pode vencer logo	G. Rodrigues	2º de Pampeiro — Fair Jet	1.300 84"1/5 AP
2 Dandim, A. Ricardo	55	Agora com Ricardo verão uma coisa	F. Schneider	Uº de Proconsul — Farseur	1.300 80"3/5 GM
3 Wyoming, A. Portilho	55	A turma ainda é um pouco indigesta	J. Piotto	5º de Zolulo — Proconsul	1.300 81" GM
2—4 Flor da Noite, J. Portilho	55	Depois de um "corridão" desapareceu	E. M. Oliveira	8º de Proconsul — Farseur	1.300 84"1/5 AP
5 Tókio, J. Zeferino	55	Na areia ainda é azar. Fôsse relva...	R. Soares	5º de Itobim — Zás	1.300 80"3/5 GM
6 Zito, A. Cardoso	55	Placêzinhobem capaz. E dá pule	W. Costa	Uº de Zolulo — Proconsul	1.300 81" GM
7 High Society, A. Santos	55	Esta ainda por baixo. Muito difícil	M. Mendes	6º de Pampeiro — Zás	1.300 84"1/5 AP
3—8 Palospavos, M. Silva	55	Sempre muito apostado. Muita chance	A. Feijó	3º de Proconsul — Farseur	1.300 80"3/5 GM
9 Nino Bien, O. Moura	55	Vai enfrentar um páreo brabissimo	R. Morgado	5º de Morbleu — Boticário (SV)	1.200 79" AM
10 Vida Real, Não corre	55	Não correrá			
11 Pibe, A. Bolino	55	Outro que vai esperar bom tempo	J. Attianesi	1º de Dahur — Fair Jet (SV)	1.000 66"4/5 AL
4-12 Djohar, D. Moreno	55	Eleito favorito nada fêz. Que há?	S. d'Amore	4º de Pampeiro — Zás	1.300 84"1/5 AP
13 Ramazon, I. Souza	55	Vai correr melhor desta feita	H. Sousa	5º de Pampeiro — Zás	1.300 84"1/5 AP
14 Frater, D. Moreira	55	Muito difícil. Não deve chegar bem	G. Feijó	5º de Proconsul — Farseur	1.300 80"3/5 GM
15 Inguá, J. A. Silva	55	"Forfait" autêntico. Não existe	F. Abreu	Estreante	

Nossa indicação — PALOSPAVOS — Adversário — ZÁS — Bom azar — FLOR DA NOITE

8.º Páreo — 1.400 metros — Cr$ 90.000,00 — Cr$ 27.000,00 e Cr$ 18.000,00 — Record: 82"2/5, Tzarina — às 16,25 hs.

Animais — Jóqueis	Pêso	Possibilidades	Treinadores	Performances	Tempo
1—1 Cibi, J. Carlindo	54	Gostou imensamente do freio. Rival	F. Schneider	2º de Beto — Ranai	1.400 84" GL
" Claustro, A. Ricardo	54	Melhor que o titular. Pode aparecer	F. Schneider	4º de Beto — Cibi	1.400 84" GL
2 Bilac, A. Bolino	54	Será surprêsa sua vitória aqui	W. Costa	Uº de Açoriano — Antártico	1.600 99" GM
2—3 Açoriano, Não corre	54	Não correrá	M. Mendes		
" Lajão, Não corre	54	Não correrá	M. Mendes		
4 Ottoman, W. Andrade	54	Filiação da relva. Aparecerá?	A. Araújo	5º de L. Caron — Cylon	1.600 99"4/5 AL
3—5 Ranai, A. Barroso	58	Pedindo mais distância. Rival	G. Feijó	4º de Stendhal — Tender	1.600 101"2/5 AU
Se.val, M. Silva	54	Não anda bem. Bequinho preferiu-o	G. Feijó	5º de Açoriano — Antártico	1.600 99" GM
6 Xauã, J. Corrêa	60	Um dos nomes principais. Bôa pule	C. Cabral	5º de Beto — Cibi	1.400 84" GL
7 Xilo, A. G. Silva	50	No tempo do Careca era bom potro	R. Barbosa	8º de Swami — Tirafogo	1.000 58"3/5 GL
4—8 Lord Caron, L. Diaz	58	Um grande rival. Um nome perigoso	G. L. Ferreira	5º de Dragonet — Benghazi	1.600 103" AP
9 Destemido, H. Rebelo	54	Inscrição arrojada. Vai chegar longe	J. Vasconcellos	6º de Offembach — Xauã	1.300 85"2/5 AP
10 Agio, G. Queiroz	54	Tem preferência por grama leve	P. Morgado	7º de Açoriano — Antártico	1.600 99" GM
" Dardowell, A. Santos	50	Anda bem mas a companhia é forte	P. Morgado	8º de S. Emilion — Comanche	1.300 82"2/5 AL

Nossa indicação — OTTOMAN — Adversárolo — CIBI — Bom azar — LORD CARON

Corrida de 5a. feira: hipódromo da Gávea

RIO —

1.º Páreo — às 13,20 horas — 1.500 metros — Cr$ 60.000,00.

	Ks.
1—1 Jujubá	56
2—2 Itajubá	52
3 Sea Venom	58
3—4 Vovó Cambinda	56
5 Clava	60
4—6 Atalia	52
7 Nazaré	52

2.º Páreo — às 13,50 horas — 1.400 metros — Cr$ 80.000,00.

	Ks.
1—1 Bobinha	58
2 Japá	58
2—3 Virago	60
4 Libra	56
3—5 Dinarzade	60
6 Fiametta	60
4—7 Fervena	56
8 Donatrice	50

3.º Páreo — às 14,20 horas — 1.400 metros — Cr$ 80.000,00.

	Ks
1—1 Vero	60
2 Ichabô	60
2—3 Garden	60
4 Délicat	50
3—5 Bon Marché	56
" Landim	60
4—6 My Own	60
7 Lo Schiavo	50
8 Pepe	60

4.º Páreo — às 14,50 horas — 1.400 metros — Cr$ 90.000,00.

	Ks
1—1 Daidinho	56
2 Calipso	65
2—3 Habilidoso	56
" Bugre	65
4 Cygnus	56
3—5 Elsener	56
6 Vídeo	56
" Marotão	56
4—7 Ocapi	56
8 Sputnik	56
9 Don Alex	56

5.º Páreo — às 15,20 horas — 1.800 metros — Cr$ 90.000,00.

	Ks
1—1 My Fair Lady	56
2 Vereda Tropical	52
2—3 Didática	56
4 Miss Elegante	52
3—5 Antigona	56
6 Lupanga	52
4—7 Destinée	52
8 Montegê	52
" Kobyla	52

6.º Páreo — às 15,50 horas — 1.200 metros — Cr$ 80.000,00 — (Betting).

	Ks.
1—1 Harapé	60
2 Altimetro	54
2—3 Hesitante	58
4 Mirza	54
3—5 Marciano	58
" Superiori	58
6 Joraie	56
4—7 Emproado	58
8 Gunther	54
9 Real Delight	52

7.º Páreo — às 16,25 horas — 1.600 metros — Cr$ 80.000,00 — (Bettig).

	Ks.
1—1 Duque	52
" Parnahyba	50
2 Siciliana	48
2—3 Eole	54
4 Urco	50
5 Bon Soir	60
6 Gudrum	50
3—7 Roscoff	52
" Sestrosa	48
8 Baccarat	54
9 Javelim	56
4-10 Juquiá	54
" El Bacan	54
11 Palladium	52
12 Horban	54

8. Páreo — às 17,00 horas — 1.500 metros — Cr$ 60.000,00 — (Betting).

	Ks.
1—1 Campi	58
2 Rubicon	52
3 Ruston	54
2—4 Undalo	52
5 Jebel	56
6 Malvinero	52
3—7 Fogareiro	58
" Balonés	54
8 Boulevard d'Or	52
9 Atento	56
4-10 Autêntico	60
11 Cachito	56
12 Califfo	58
13 Piana (*)	50

(*) ex-Tero Tero

Estreantes da semana: chances

Eis as possibilidades dos debutantes anotados nas reuniões de hoje e amanhã no Hipódromo da Gávea.

BRISAMAR — Trabalhou 1.400 em 95"3/5 com boa ação. Atuava em São Vicente, onde tem vitória sôbre Talento, Sapo e outros, 1.500 em 104"2/5.

LADY CHAMPAGNE — Irmã própria de Lord Chanel e Lady Anchieta, e patern.. de Lord Vermouth. Bem galopada, tendo 80" 2/5 os 1.200 metros com boa ação.

NATALGRASS — Irmão de Bico de Lacre, Gitirana, Sabag e El Faqui, estreando com vários galopes, o último em 67" o quilômetro.

MERIDIANA — Teb exercícios regulares, sendo ligeirinha. Passou os 1.000 metros em 68"2/5 sem apurar.

AGALARI — Terceiro produto de Victor, por Admiral Drake, com poucos galopes, porém mostrando ser ligeirinho. Tem 68" sem exigir.

QUICKMORE — Irmão materno de Phoebus, sendo o segundo produto de Honey Girl, bem galopado, tendo 66"2/5 com sobras.

GIRANDOUX — Primeiro produto de Fair Diana por Fairbland, muito preparado, tendo 65" há dias, em raia boa.

INGUÁ — Tem vários galopes, o último en. 102" os 1.500 metros com boa ação. Aprontou em 46" 2/5 os 700 metros meio apurado.

HARMONICUS — Ganhador em Cidade Jardim, de onde chegou, terça-feira, já preparado, sendo irmão materno de Gaudeamus. Tem vitória em São Paulo, sôbre Katete, Burlesco e etc. 1.300 em 81"2/5 na grama.

FARWELL — Líder absoluto da geração, segundo colocado para Escorial na Argentina, quando então, perdeu o título de invicto. Na Gávea desde terça-feira, e veio pronto.

Farwell fàcilmente: quilômetro em 64"

RIO —

O fabuloso craque Farwell aprontou ontem em bom estilo para sua estréia na Gávea na tarde de amanhã.

Com rara facilidade e com final espetacular de 12" cravados desceu o quilômetro em 64" certos

OUTRAS MARCAS

Eis as demais marcas anotadas pela reportagem na manhã de ontem em pista de areia úmida:

1.º PÁREO

ANGOLA, M. Silva, 600 em 38".
RENILDA, D. Moreno, 600 em 351"2/5.
OTIJIA, A. Bolino, 600 em 38".
QUELUCIA, L. Santos, 600 em 38".
GIANT STAR, A. Ricardo, 600 em 38".

2.º PÁREO

LEVER, M. Henrique, 360 em 22"2/5.
GLAD GIRL, J. G. Silva, 360 em 23".
ISOLDA, J. Tinoco, 600 em 38'.
MERIDIANA, H. Rebello, 600 em 38".

3.º PÁREO

FADIA, J. Negrelló, 00 em 38".
IRQUINTA, J. Portilho, 600 em 39".
PEA-NUT, D. P. Silva, 600 em 38"2/5.

4.º PÁREO

ROSE REINE, A. Ricardo, 600 em 37".
MELUSINA, J. Ramos, 700 em 43"3/5.
VIRTUDE, J. Marchant, 600 em 40".
CAMPECHE, J. Corrêa, 800 em 51"3/5.

5.º PÁREO

FARWELL, L. B. Gonçalves, e quilômetro em 64" na grama fácil final de 12".
HYPÉRIO, M. Silva, 1000 em .... 64"1/5 na areia fácil, 200 em 12"1/5.
ZANGADO, Castillo, 1200 em .. 80" fácil, final de 14", (areia).
DIX, Bolino, 1000 em 69"3/5 suave, final de 13" (areia).
HEROS, J. G. Silva, que será o seu jóquei, 1200 em 80"1/5 suave, final de 14"1/5 (areia).
ZUIDO, Marchant, 1200 em 77" fácil, final de 14" (areia).
ZIRRO, A. Ricardo, passou o quilômetro em 65"1/5 fácil, finalizando em 14"3/5 com sobras (areia).

6.º PÁREO

BAURÚ, M. Silva, 360 em 23".
GORDINI, A. Silva, 600 em 37".
RUBI NEGRO, S. França, 600 em 38".
NESPER, D. Moreno, 600 em .. 36"2/5 (grama).
NATAL GRASS, G. Greme Jr 600 em 36"2/5 (grama).

7.º PÁREO

TENDER, A. Santos, 600 em 37".
VAGABUNDO, H. Cunha, 600 em 35"2/5.
FALERNO, J. Tinoco, 800 em .. 56"2/5.
FILCO, A. G. Silva, 600 em ... 37"2/5.
LUAR DO SERTÃO, J. G. Silva, 600 em 36"2/5.
DAMAN, A. Ricardo, 600 em 23".
QUEBRAFOGO, L. Santos, 600 em 38".
ZOMBETEIRO, A. Hodecker, 700 em 45".
DENGO, P. Fontoura, 600 em 35"3/5.
HARMONICUS, M. Silva, 800 em 51".
VALMY, M. Silva, 700 em .... 44"2/5.
KILARNEY, A. Reis, 800 em .. 50"3/5.

8.º PÁREO

BELPHEGOR, M. Silva, 600 em 38".
IBIRÁPUITAN, A. G. Silva, 600 em 38".

Lembretes

RIO —

1.º PAREO

ACARÁ venceu bem e pode repetir. E tido em boa conta.

SHIBO é sério adversário. Pode vencer.

2.º PAREO

Na grama SAVAGE deve repetir, pois venceu a trote...

XANTO, como sempre, pode tentar a dupla. É um matungão que só tem tamanho!

3.º PAREO

VINGANÇA ficou na vez. E' manhosa, mas talvez confirme.

PIERRETTE vem de boa atuação, há algumas semanas, em turma mais forte.

4.º PAREO

ARMENDARIZ deve reabilitar-se do papelão de outro dia.

ALIGHT é sempre rival nessa turma

5.º PAREO

FORTUNATA ficou com tudo. Deve ganhar.

LILLE pode vencer agora. Andou se "escondendo" durante meses... Agora, vai de Portilho...

6.º PAREO

ZAFIRA continua bem e com muita "chance".

ZOADA é outra que tem possibilidades de vitória.

7.º PAREO

ZITO pode "estourar" hoje. Vem de boa corrida na turma.

RAMAZON vai bem montado. Deve vencer a prova, e ainda paga pule.

8.º PAREO

CIBI seguiu em forma e se confi. a corrida de outro dia talvez vença

OTTOMAN estréia preparado. Vem de São Paulo. Ôlho!

9.º PAREO

Numa raia leve Dublin pode ganhar. Poule boa.

ZE' CATIMBA está para vencer e como azar vale umas pules.

ROBERTO MONTEIRO DE BARROS
PROJETOS E CALCULOS
Rua Plum-i, 519
Tel.: 4-5850
CARMO - B. HORIZONTE

BRASIL DE HOJE
BRAZIL OF TO-DAY
BRASIL DE HOY
À VENDA O N.º 65

Não valeu a estréia: Zumbaia é barbada!

RIO —

Incrivelmente prejudicada desde a partida até a reta onde não teve nunca caminho livre para atropelar a égua ZUMBAIA, estreou a semana finda sem confirmar a sua superioridade na turma. Pelos exercícios deveria ganhar fàcilmente, mas tal não aconteceu pelos motivos inicialmente citados. Agora, mais aguerrida e com uma carreira normal, perfila-se como a maior "barbada" do programa desta tarde no Hipódromo da Gávea. Só fatos idênticos ao que aconteceram na estréia, poderão derrotar esta pilotada de Juan Marchant no terceiro páreo.

9.º Páreo — 1.600 metros — Cr$ 100.000,00 — Cr$ 30.000,00 e Cr$ 20.000,00 — Record: 97"2/5, Farinelli — às 17,00

Animais — Jóqueis	Pêso	Possibilidades	Treinadores	Performances	Tempo
1—1 Anjou, G. Greme Jr.	55	Gosta de direção enérgica. Vejamos	R. Freitas	11º de Filco — Alight	1.600 97"3/5 GL
2 Marajan, W. Andrade	55	Vai ficar na fila muito tempo	J. Perez	10º de Zulu — Anjou	1.600 99"4/5 GM
3 Dublin, J. G. Silva	55	Placê dos melhores. Ganhar é duro	W. Aliano	7º de Zil — Anjou	1.900 127"3/5 AP
2—4 Fair Jealous, A. Bolino	55	Anda correndo o fino. Pode vencer	O. C. Dias	2º de Ptolomeu — Zunzum	1.200 75"4/5 AL
5 Arauá, J. Tinoco	55	Também não pode vencer por hora	O. Lopes	8º de Ptolomeu — Fair Jealous	1.200 75"4/5 AL
6 Exaro, J. Portilho	55	Vem de performances horrorosas	N. Pires	Uº de Majorengo — Zil	1.600 103" AP
3—7 Irisio, H. Lima	55	Pule altíssima e bem provável	P. Campos	7º de Embalado — F. Jealous	1.400 92"1/5 AP
8 Tio Godoy, D. Moreira	55	Tem chegado longe. Parece difícil	G. Feijó	Uº de Zulu — Anjou	1.600 99"4/5 GM
" Engeitado, A. Reis	55	Na raia leve brigará pelo 1º pôsto	G. Feijó	3º de Revolto — T. Ricardo	1.400 92" AP
4—9 Zé Catimba, I. Souza	55	Deu ótima impressão. Cuidado agora	A. Barbosa	3º de Zulu — Anjou	1.600 99"4/5 GM
10 Frappant, M. Silva	55	Dizem que aguardou êste páreo. Olho	L. Tripodi	1º de Z. Catimba — Z. Curiboca	1.500 96"2/5 AL
" Montecarlo, G. Almeida	55	O que veio fazer aqui não sabemos	L. Tripodi	8º de Vizir — Torpedeiro	1.600 98" GL

Nossa indicação — FAIR JEALOUS — Adversário — FRAPPANT — Bom azar — ANJOU

É supervisor, o Solich

RIO —

Os meus simpáticos rapazes do "fôrça e saúde" da ENEF, tendo à frente um convincente especialista em box e judô, honraram a redação do DIARIO CARIOCA com a sua visita, anteontem, para o fim de trazer a carta com que responderam ao meu humilde artigo da mesma data. A carta foi publicada ontem, e dela deduzi duas coisas fundamentais: primeira — que êles não têm nada contra Solich, apenas querem que se cumpra o parágrafo 1960 do artigo 1789 da lei 1822 de 32-XIII-1533; segunda — que êles não consideram essa atitude uma piada.

Terei me expressado mal ao definí-la, talvez, mas o fato é que não pude conter uma gargalhada, ao tomar conhecimento de que os rapazes da ENEF queriam tirar o emprêgo do Solich. Isso, mal comparando, é o mesmo que pretender alterar os estatutos da Petrobrás — uma ou outra providência fatalmente deflagraria a guerra civil no país.

Mas não ri por isso, pois ninguém ri diante de tal ameaça; a hilaridade me foi provocada pela certeza de que êsse grupo protestante é composto de tricolores e botafoguenses, que estão tremendo de mêdo diante da perspectiva de Solich arrumar as coisas na Gávea e sapecar-lhes um time bastante forte para ganhar o campeonato.

Os rapazes hão de me acompanhar no raciocínio que me conduziu à descoberta de tais objetivos e que, **data venia** (como se diz na Câmara dos Vereadores, antes de o pau cantar), desmentem sua serena carta: o Bria não tem diploma, como sabemos; a rapaziada da educação física, entretanto, não pensou em privar o Bria do seu ganha-pão, feliz com a evidência de que, dirigido por êle, o time do Flamengo não iria, como não foi, lá das pernas. Vai daí, o Flamengo foi à Espanha reconvocar Solich, que comandara brilhantemente seu time durante cinco anos, e o repõe no lugar. Era o bastante para a turma correr para a Justiça, querendo impedir a ressurreição do Flamengo.

E' lógico que não ganharão a causa, e sabem disso muito bem — só querem, portanto, perturbar a tranquilidade em que vai caminhando o Flamengo. Pois Solich não é técnico do Flamengo, mas supervisor, como é notório — e tal função não sofre restrições na lei. Os técnicos do Flamengo são Kanela, e o massagista que está na Europa, satisfazendo o requisito legal que Bria não pode atender.

Dizem os rapazes que vão impedir, com polícia, o acesso de Solich ao túnel do Maracanã (não dizem da carta, mas disseram aqui na redação, segundo me foi retransmitido, pois infelizmente não tive o prazer de estar presente quando da sua visita). Terão descoberto alguma lei que também impeça o Flamengo de receber no túnel quem bem lhe aprouver?

Duvido. Êles querem é perturbar. Não se incomodaram com Bria, não se incomodaram com Filpo Nunez, não se incomodaram com João Saldanha, e com tantos outros. Tinha que ser o Solich, porque Solich é o tal.

Francamente, em matéria de diplomados e diplomandos, prefiro a atitude de Zezé Moreira, Flávio Costa, Paulo Amaral e outros que, tendo diplomas, não se fiaram nisso para chegar ao sucesso nem ficaram à espera de que a lei lhes abrisse vaga nos clubes: trataram de justificar, com muito trabalho e comprovada competência, o latinório do seu diploma.

P. S. — Queixam-se os rapazes das minhas expressões, tais como "charlatão de subúrbio" e "vigarista qualquer". Que fazer? O estilo é pobre, porque, como Solich, eu também não tenho diploma.

EVANDRO

BEM TREINADOS

Aspecto de um treino dos brasileiros, vendo-se o defesa Everardo (n. 2) em cerrada marcação sôbre um atacante, enquanto João Gonçalves de posse da bola tenta completar a jogada

Brasil e Argentina, atração desta tarde

RIO —

As seleções de pólo aquático do Brasil e da Argentina jogarão hoje, à tarde, estando o início previsto para às 16 horas, na piscina do Guanabara. As maiores atrações da aquática sul-americana estarão em ação, apresentando a seleção brasileira como seu grande "astro" o húngaro (agora naturalizado) Alabar Szabo e os portenhos o "ás" Codaro.

A partida que visa testar a seleção nacional perante o Comitê Olímpico Brasileiro para a participação entre os 16 finalistas dos Jogos Olímpicos, de Roma, está sendo aguardada com invulgar interêsse, pois há 13 anos que não joga no Rio uma seleção argentina de pólo aquático. O último encontro foi o disputado pelo Campeonato Sul-Americano de 1947.

ESTRÉIA DE SZABO

No encontro de hoje fará sua estréia defendendo as cores brasileiras o famoso Alabar Szabo, húngaro de nascimento e que durante algumas temporadas defendeu o Nápoli, tendo pertencido inclusive à seleção húngara.

Dentro do jôgo desta tarde haverá uma atração extra, qual seja a luta entre os grandes jogadores Szabo e o argentino Codaro, êste agindo na tentativa de anular o grande centro-avante.

Por outro lado estará em movimento o goleiro brasileiro, Luís Daniel, considerado como o melhor arqueiro de pólo-aquático do continente, cuja atuação é sempre um atrativo em qualquer jôgo, mormente neste, quando se defrontam duas seleções finalistas dos Jogos Olímpicos.

JUIZ NEUTRO: MEXICANO

Tanto no jôgo de hoje como na partida de amanhã (no mesmo local, às 16 horas), funcionará como árbitro o mexicano Ramon Vellasquéz, convidado especialmente pela CBD.

BECERRA E EDER

SÃO PAULO —

A Emprêsa Brasileira, que está promovendo a luta entre Eder Jofre e Joe Becerra, aceitou as condições dêste, devendo enviar o contrato da luta para o México para que o atual campeão o assine e marque a data.

Becerra pediu 40 mil dólares, livres de qualquer despesa, com hospedagem em hotel de primeira classe. Eder Jofre deverá iniciar o treinamento dentro de dias. — (SP-DC).

Álvaro afirma: a delegação do Flamengo chega amanhã ao Rio

RIO —

"Ao que sei a delegação do Flamengo deverá retornar amanhã ou segunda-feira" — declarou ao DIARIO CARIOCA, ontem, o sr. Alvaro Sá, vice-presidente de futebol do Flamengo, que convidou o repórter para ir em sua companhia assistir a chegada.

No entanto, as agências telegráficas continuam informando que o Flamengo jogará hoje na cidade russa de Kiev, contra o Dínamo local, estando programados mais três encontros.

CONFIANTE

O diálogo entre o sr. Alvaro Sá, vice-presidente de futebol do Flamengo, e o repórter do DIARIO CARIOCA foi exatamente êste:

Repórter. — "Dr. Alvaro, o time principal joga amanhã contra o Dínamo?"

Alvaro — Posso lhe garantir que não.

R — Mas as agências telegráficas dizem que joga.

A — Elas estão mal informadas. Olha, o Flamengo deve voltar domingo. Se você quiser ir comigo receber a delegação está convidado".

MARCADAS

Segundo os telegramas das diversas agências o quadro de profissionais do Flamengo deverá realizar quatro encontros na Rússia. Hoje joga com o Dínamo, dia 1 com o Zenith, em Leningrado, e a 3 com o Torpedo, devendo ser marcado um novo jôgo.

O presidente George Fernandes, em repetidas declarações à imprensa tem afirmado que o time poderá jogar quantas vêzes quiser, sendo necessário e imprescindível o regresso no dia 2 de julho.

SANTOS E PALMEIRAS NEGAM

O Santos e o Palmeiras continuam na firme intenção de negarem seus jogadores ao selecionado brasileiro que disputará a Taça Atlântico. O presidente João Havelange vai apelar para o vice-presidente Paulo Machado de Carvalho.

CARO

Quando Pampolini comprou Pampolini um jôgo seu valia muito menos do que agora

CAMPEONATO CEARENSE

FORTALEZA —

O campeonato cearense terá a partir de amanhã, o encerramento de seu primeiro turno, quando os dois últimos prélios serão efetivados. Amanhã, no Estádio "Getúlio Vargas", estarão jogando as representações do Usina Ceará e do América, que não tem a menor influência nas principais colocações. Enquanto isso, no domingo, os dois maiores rivais do futebol alencarino irão decidir o título da primeira fase da competição, ou sejam, Fortaleza e Ceará Sporting, o primeiro campeão da temporada anterior. O Fortaleza leva a vantagem de jogar por um empate, para ser o campeão. (SP-DC)

NÃO É PROFISSIONAL

Gérson, na foto sendo atendido pelo dr. Dourado Lopes, quando participou dos Jogos Pan-Americanos, não pode legalmente ser profissional. Está servindo ao Exército

Alá tem diploma de Filpo

RIO —

«O Vasco não tem a menor preocupação quanto ao técnico Filpo Nunez, que possui um diploma concedido pela Federação Paulista de Futebol» — declarou ao DIARIO CARIOCA, ontem, o presidente Alá Batista.

Os alunos da ENEFD da Universidade do Brasil afirmam que o diploma de Filpo não tem o menor valor e que o sr. Alá Batista sabe disso.

«Logo que fui eleito presidente do Vasco e tive de resolver o problema da contratação de um técnico para o time de profissionais — explica o sr. Alá Batista — tomei diversas providências. Uma delas foi a de contratar um técnico diplomado e Filpo Nunez apresentou (Conclui na 11ª pág.)

FUTEBOL DE SALÃO

RIO —

Em partida amistosa jogaram na quadra do River F. C., Chessman F. C. e Câmara de Gás F. C. Foi surprêsa para todos que assistiram ao jôgo a vitória do que tinha o nome em homenagem àquele que morreu na Câmara de Gás. O quadro vencedor foi bem orientado pelos técnicos Joel e Norival. Depois do jôgo foi servida uma cervejada.

O Botafogo vai com todos os titulares

RIO, BELO HORIZONTE —

O quadro do Botafogo deverá seguir hoje para Belo Horizonte, onde amanhã enfrentará, à tarde, o time do Cruzeiro, atual campeão mineiro.

O jôgo é em pagamento do passe de Pampolini, que se transferiu para o Botafogo em 1956, quando o técnico do clube era Geninho.

NÃO TEME

A declaração do zagueiro lateral esquerdo do Cruzeiro, de que não receia ter de marcar o ponteiro direito Garrincha está causando grande sensação em Belo Horizonte, onde êle é considerado um excelente jogador.

O treinador Nigiinho preferiu não comentar o encontro, limitando-se a dizer que seu time fará boa figura e jogará completo. O time do Cruzeiro será o seguinte: Genivaldo; Massinha, Procópio, Pireco e Clever; Amauri e Emerson; Raimundinho, Nelsinho, Dirceu e Hilton.

O treinador Paulo Amaral informou à reportagem que o Botafogo levará todos os seus titulares. (SP-DC)

JH diz que Flamengo cederá seus amadores

RIO —

A Confederação Brasileira de Desportos está segura de que contará com o concurso dos jogadores do Flamengo convocados para a seleção brasileira de amadores, apesar de apenas Gerson ter comparecido" — declarou ao DIARIO CARIOCA, ontem, o presidente João Havelange.

Os paulistas não se apresentaram porque o avião em que vinham ficou retido em São Paulo devido ao mau tempo. Deverão chegar hoje, pela manhã, e serão encaminhados ao Instituto dos Surdos e Mudos, onde ficarão hospedados.

RECUAR

Falando aos jornalistas credenciados na Confederação Brasileira de Desportos, o presidente João Havelange declarou que o Flamengo iria colaborar com a seleção brasileira de amadores que irá às Olimpíadas de Roma, inclusive mandando regressar os seus jogadores convocados que se encontram na Europa.

«Esta promessa — disse o sr. João Havelange — foi feita pelo sr. Osvaldo Aranha Filho, vice-presidente do Flamengo. Acredito que o rubronegro não vá faltar à seleção brasileira, principalmente quando se trata de uma olimpíada».

CONTRATOS

Até ontem, à noite, o Flamengo ainda não havia apresentado à Federação Carioca de Futebol os contratos dos seus jogadores amadores convocados para o selecionado brasileiro de amadores. O vice-presidente de futebol do Flamengo, sr. Alvaro Sá, disse não acreditar que o Flamengo recue em sua atitude.

Associados de prestígio do clube estão pressionando o sr. George Fernandes, presidente do Flamengo, para que o clube não volte atrás na sua decisão de negar os jogadores amadores para o selecionado brasileiro. Afirmam êles que se o fizer o clube será desmoralizado e nenhuma de suas reivindicações deverá ser atendida de agora por diante.

FORAM

Apresentaram-se ontem, à tarde, na Confederação Brasileira de Desportos, os seguinets jogadores:

China, Gerson, Vanderlei, Edson (Flu); Vanderlei (Vasco); Azeitona, Maurício, Nonô, Dari, Fernando (Atlético); Maurício, Almir, Bruno e Maranhão.

TREINOS

Em face do retardamento inesperado da apresentação dos jogadores paulistas, é bastante provável que o treinamento marcado para hoje, de manhã, em Alvaro Chaves, seja suspenso. O primeiro coletivo, pelo mesmo motivo, só será realizado amanhã.

Vavá deverá chegar hoje

RIO —

O centroavante Vavá deverá chegar ao Rio de Janeiro hoje, às 14,30 horas, a fim de integrar a seleção brasileira que jogará contra os chilenos dia 29 próximo, no Maracanã.

O período de permanência do jogador no Rio de Janeiro deve ser apenas de oito dias, segundo seu sôgro, sr. Antônio Malícia, em face da necessidade que o Atlético de Madri tem do seu concurso.

INTERESSADOS

Vários clubes do Rio e de São Paulo estão interessados no concurso do jogador e irão procurá-lo para saberem as possibilidades de seu retôrno para o Brasil. Os dois mais interessados são o Botafogo, do Rio de Janeiro, e o Corintians, de São Paulo. Este último, inclusive, estaria propenso a comprar seu passe por 7 milhões de cruzeiros.

Os dirigentes dos clubes interessados em Vavá reconhecem que será muito difícil a volta do jogador, que se encontra em ótima situação no futebol espanhol.

Maria Ester com vitória fulminante

WIMBLEDON —

A campeã brasileira de tênis, Maria Ester Bueno, que no ano passado ganhou o Torneio de Wimbledon, derrotou hoje à tarde com mestria e autoridade a australiana B. Hellyer por 6-0 e 6-0, nas oitavas de final da quarta rodada de simples para moças.

A tenista brasileira não perdeu um só instante a iniciativa do jôgo, limitando-se a se mostrar um tanto perplexa cada vez que lhe fugia uma das poucas bolas que perdeu.

A australiana nunca se deu por vencida apesar dos pontos que se acumulavam contra ela. Somente conseguiu durante três vêzes levar vantagem de 40x30, mas nunca teve a potência necessária para salvar o "game" de honra.

Bola Pra Frente

AGORA, TODOS QUEREM

RIO —

Nunca entendi a omissão de Jadir no plantel da seleção brasileira: é perfeito na antecipação, tem coragem, a condição atlética é ideal para a posição em que joga, usa sem embaraço os dois pés, tem um equilíbrio geralmente invencível — Jadir tem técnica e sabe combater em qualquer terreno.

Embora respeitando o critério de Feola, que prefere Aldemar, não vejo quarto zagueiro aí mais capaz que Jadir, a não ser Nilton Santos que é extra-classe mas que não vem ao caso porque na seleção joga de lateral.

* * *

O exame de tôdas as listas de seleção mostra claramente que a par do critério técnico tem funcionado até hoje certo cuidado político. E desde que em proporção diminuta, a entrada de jogadores pela porta da política não chega a afetar a estrutura da seleção. Geralmente, os casos políticos não chegam a escandalizar a opinião pública, pois, na verdade jogadores de primeiro time e de clube grande têm lá seu valor. Além disso, a quota de selecionados em tais circunstâncias se destina naturalmente à suplência; da suplência, então, é possível que o jogador passe ao quadro por direito conquistado nos treinos. Foi o caso de Zagalo que em 58 entrou no plantel entre restrições e acabou merecidamente campeão do mundo no campo de Estocolmo.

* * *

No regime profissionalista, não tem sentido que a seleção ignore o Flamengo ou o São Paulo ou o Fluminense. São clubes que influem decisivamente na economia do futebol brasileiro; clubes de envergadura. O Flamengo, por exemplo, é um dos grandes fatores de arrecadação do futebol. Deixá-lo inteiramente a margem da seleção pode representar um desestímulo ao público fabuloso que o segue apaixonadamente.

Não diria que se devesse escalar alguém do Flamengo. Mas que se desse a alguém do Flamengo — Jadir, Moacir ou Babá — o direito, a chance de disputar a escalação no selecionado. Como se deu a Zagalo em 58, como tanto se deu a Altair, como se deu a Henrique etc.

* * *

Se se tomar a última lista de Feola vai se encontrar, por exemplo, o São Paulo com três jogadores na suplência — Dino, Roberto e De Sordi. Ora, em que estaria prejudicado o interêsse da seleção se no lugar de Roberto, por exemplo, fôsse chamado Babá; ou que Jadir entrasse na vaga de Aldemar, reserva de Orlando? Tècnicamente, em qualquer das hipóteses a seleção não estaria afetada; moralmente, o selecionador também estaria perfeitamente ressalvado porque, afinal de contas, não é escândalo nenhum deixar Aldemar e levar Jadir. E pòliticamente, profissionalmente o selecionado estaria fortalecido.

* * *

De qualquer maneira, o caso do Flamengo veio demonstrar uma coisa: os clubes começam a ver no selecionado o grande agente de propaganda e valorização de seus jogadores. Houve tempo em que gritavam protestando, não os que ficavam de fora, mas os que forneciam jogadores. Ainda hoje se ouve aqui e ali um cartola anunciar que não vai dar jogador à CBD e outras bobajadas, como se a CBD atrapalhasse a vida dos clubes.

No geral, porém, os clubes estão vendo que estádio só se enche com craque de cartaz — e cartaz, prestígio, popularidade quem dá aos jogadores é a seleção brasileira.

Armando Nogueira

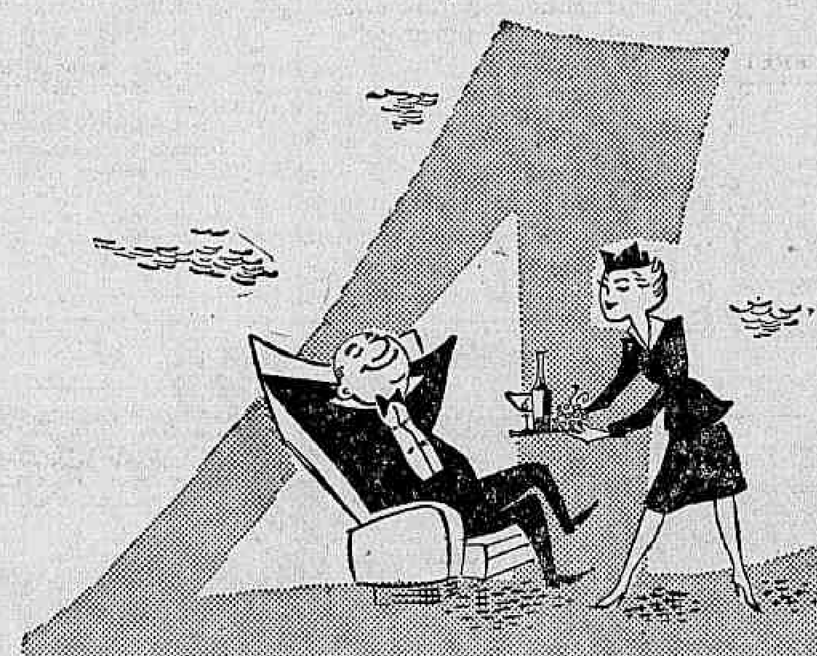

VÔOS DIÁRIOS PARA

BRASÍLIA

PELO SUPER-CONVAIR DA REAL

HORÁRIOS

IDA		VOLTA	
7:00	DIRETO	***	7:15
9:00	***	***	10:00
13:30	***	***	13:30
17:00	***	DIRETO	19:00

*** Via Belo Horizonte

Partidas e chegadas no Santos Dumont

REAL AEROVIAS BRASIL

Avenida Rio Branco, 277 — Tel.: 32-2300

ESTARIA IDENTIFICADO O CHEFE DA "GANG" QUE ASSALTOU O PAGADOR

Telegrama de SP diz quem é e como fugiu

RIO —

Já se sabe o nome do chefe da quadrilha que assaltou, há dias, o trem-pagador da Central do Brasil. E' êle Antônio Ferreira dos Santos e, neste momento acompanhado por seus (5) cúmplices, embrenhou-se pelo interior de São Paulo, entre Itaperuna e Cruzeiro, à procura de um lugar onde possa homiziar-se.

Esta informação, sujeita, ainda a nova confirmação, partiu de um telegrama assinado por policiais de Guaratinguetá (SP) e dirigido à direção da Estrada de Ferro Central do Brasil, no qual se acrescenta que Antônio dirige um jipe de côr escura, tem 41 anos, é descendente de alemães e está sendo "coberto" por seus amigos, que viajam num "DKW", chapa DF.

ENVOLVIDO NO ROUBO DE JÓIAS DO 2.º DP

O telegrama de Guaratinguetá acrescenta que o chefe da "gang" é portador da carteira profissional n.º 80.446, já deu vários desfalques pelo interior de São Paulo, está envolvido no roubo das jóias do 2.º Distrito e é caçado, no momento, pelos guardas Kimura e "400".

NINGUÉM FOI PRÊSO

Por outro lado, durante todo o dia de ontem, as autoridades policiais da Divisão de Polícia Política e Social, Central do Brasil, Divisão de Polícia Técnica e do Estado do Rio, não confirmaram a propalada notícia de que tinham sido presos dois dos assaltantes do trem.

DILIGÊNCIAS NA MADRUGADA

Recebendo a denúncia por parte do sr. Erasmo Martins Pedro, secretário do Interior e Justiça, de que o jovem Hélio de Andrade Loreti era um dos assaltantes do trem, possivelmente o que fôra ferido na ocasião do assalto, pois está baleado, a Chefia de Polícia determinou que investigações para localizá-lo fôssem, urgentemente, encetadas.

Como algumas das ordens se estendesse até à Divisão de Polícia Técnica, seu diretor mandou que alguns policiais, à frente o delegado Caetano Maiolino, realizassem, durante a madrugada, de ontem várias diligências, o que foi feito em diversos subúrbios cariocas, sem que fôsse obtido êxito.

LOCALIZADO O PAI

Entretanto, durante as investigações, as autoridades localizaram, em Deodoro, o sr. Bráulio de Andrade Loreti, pai do jovem procurado, convidando-o a comparecer ao cartório da Divisão de Polícia Técnica, a fim de ser submetido a interrogatório.

Antes de dirigir-se à DPT, o sr. Bráulio comunicou-se com o seu advogado, o causídico Amauri Lacerda e que o acompanhou àquela Especializada.

NEGOU ACUSAÇÕES

Prestando depoimento na DPT, perante o comissário Inocêncio Vasconcelos, o delegado Caetano Maiolino e o sr. Eugênio Lapagesse, além do inspetor Silva Júnior, da Divisão de Polícia Política e Social, o sr. Bráulio afirmou que, de forma alguma, era desonesto, como foi noticiado por alguns jornais, que disseram ter sido êle prêso como suspeito de autoria do assalto.

— Sou um homem honesto — afirmou — e não vejo meu filho desde o dia 29 último, quando, dirigindo-se à minha casa, foi êle pedir a mim e à sua mãe, a bênção, pois naquele dia completava 24 anos. Desde então, não mais o vi, não sabendo mesmo se estêve envolvido no assalto ao trem. Quero crer que êle esteja inocente, mesmo porque meu filho nunca foi de meter-se com tais coisas.

MÃE DOENTE

— Sua mãe está doente — finalizou — pois ao receber uma comunicação, por parte de um policial, que tentava testá-la, foi acometida de uma crise emocional, estando, desde então, acamada. Estou à disposição das autoridades e quando souber do paradeiro do meu filho, garanto que o interpelarei sôbre as acusações que pesam contra êle.

FILHA CHORA

Uma filha o sr. Bráulio cujo nome preferimos não revelar, estêve também, ontem, na Divisão de Polícia Técnica, a fim de dar assistência a seu pai. Ao ser interpelada pela reportagem especializada, caiu em prantos, chorando copiosamente.

— Meu irmão apenas teve em sua vida — disse ela — um processo por tentativa de homicídio que foi desqualificado para lesões corporais. Êle, tirando a arma de um alcagüete de Polícia, que tentava ferí-lo, deu-lhe um tiro nas pernas.

SEM IMPORTÂNCIA

Já à noite, na chefatura de Polícia, era a nossa reportagem informada que Hélio, a chamada revelação "bomba" do secretário do Interior e Justiça, não tinha mais importância para o andamento das investigações, pois acreditavam que êle, realmente, não participou do assalto ao trem e desconhecia quaisquer fatos com êle relacionados.

QUEREM LOCALIZÁ-LO

Por outro lado, na Divisão de Polícia Técnica, ainda é pensamento das autoridades localizar Hélio, a fim de, pelo menos, inquirí-lo sôbre o assalto ao trem.

Acreditam também que os seus familiares estejam escondendo alguma coisa, apesar de serem freqüentes seus desaparecimentos por alguns dias.

DELEGADO DESMENTE

Face às notícias divulgadas por um jornal de Belo Horizonte, de que o delegado José Resende de Andrade, titular da Delegacia de Roubos e Furtos do Estado de Minas Gerais, viera ao Rio a fim de entrar em contato com as autoridades cariocas sôbre as diligências a respeito do assalto ao trem pagador, nossa reportagem, na capital mineira, o entrevistou, na tarde de ontem, quando êle desmentiu tal versão, dizendo que "estêve no Rio para tratar de assuntos particulares e não para colaborar na captura dos assaltantes".

LADRÃO MINEIRO E' "PEQUENO"

Interrogado sôbre a possibilidade de terem ladrões mineiros participado do assalto ou de sua elaboração, respondeu àquela autoridade que os ladrões de Minas, e os autuados por êle, "não poderiam planejar um assalto de tamanha monta". E explica: — "Os furtos aqui praticados são sempre de pequenas proporções, com objetivos em casas comerciais e residências ricas, fato pelo qual não acredito na participação de assaltantes mineiros no roubo ao trem pagador".

O sr. Bráulio de Andrade Loreti, quando, ladeado pelo advogado Amauri Lacerda, prestava declarações ao DC

Foi tomar satisfações e acabou sendo assassinado

RIO —

Com quatro tiros de revólver calibre 38, carga dupla, um homem pardo assassinou, na madrugada de ontem, o pedreiro Válter dos Santos, de 31 anos, próximo ao bar "Piraquara", na Rua Tenente Vitor Batista, em frente ao número 321, em Marechal Hermes.

As autoridades do 26.º **Distrito** estiveram no local, **apurando que** o motivo do crime foi **uma "proposta"** que o criminoso **fêz a Jaci** Gomes, de 29 anos, **amante da vítima**. Sabendo disso, o **pedreiro** dirigiu-se ao encontro do conquistador, e foi morto por êle.

CRIMINOSO "DESCONHECIDO"

Embora o criminoso resida obrigatòriamente no bairro de Marechal Hermes ou, na pior das hipóteses, nas vizinhanças, nenhum dos freqüentadores do bar "Piraquara" (de baixa freqüência) quis declinar sua identidade aos policiais que os interpelaram. Procurando despistar, alegaram que era um "desconhecido" no local.

A vítima, o pedreiro **Válter dos Santos** (de 31 anos, **morador na Rua Tenente** Vitor **Batista, 321**), **saira momentos antes de ser morto, da residência de uma irmã, na Estrada do Malet, acompanhado de sua amante, Jaci** Gomes, de 29 anos.

Lembrando-se de que **em sua casa** faltava pão, Jaci **pediu ao amásio** que comprasse o **alimento** no bar Piraquara. **Enquanto êle entrava**, a mulher ficou **esperando** na porta. Foi aí que **surgiu um homem** de côr parda, e **dirigindo-se a** Jaci, fêz-lhe uma proposta amorosa. A mulher afastou-se e o "conquistador" começou a caminhar.

Voltando com o pão, o pedreiro foi inteirado do que se havia passado. Válter estava com uma pistola "Berreta", de calibre 32, na cintura, e entregando o pão à amásia, ordenou-lhe que fôsse para casa. Ante sua insistência para que a acompanhasse, o pedreiro tornou a ordenar-lhe, gritando, que fôsse para casa, enquanto êle "resolvia o caso".

ASSASSINADO

Segundo conta Jaci, ela obedeceu e já havia caminhado alguns passos, quando ouviu tiros. Voltou correndo, encontrando seu amante morto.

Eram 0,10 minutos da madrugada. O comissário Paulo Barros, do 26.º Distrito, **chegava ao local**. A perícia chegava duas horas depois, mas o rabecão somente acorreu depois das 13,30 horas de ontem.

Foi constatado que Válter recebeu quatro tiros, dos quais um na cabeça, um na região mamária direita, um na perna direita e outro na região costal. A arma da vítima foi encontrada na cintura. A Divisão de Polícia Técnica, representada pelos detectives Edson Sacramento, está em diligências, esperando-se para as próximas 24 horas a elucidação total do caso.

"NOVAS" DILIGÊNCIAS NO ESQUARTEJAMENTO

RIO —

A fim de que os trabalhos de elucidação do esquartejamento do motorista Joel Sales Ferreira sejam realizados com mais objetividade, face ao fracasso total das investigações, o diretor da Divisão de Polícia Técnica, sr. Eugênio Lapagesse, designou, na tarde de ontem, o detective Peixoto, da Delegacia de Acidentes de Trânsito, para colaborar com o detective Rui e, juntos, procurarem desvendar o mistério que envolve o macabro homicídio.

Partindo pràticamente de um "ponto zero", os dois policiais, trabalhando conjuntamente com o detective Polly, do 14.º Distrito, iniciarão na manhã de hoje suas investigações, quando aventarão algumas hipóteses e, buscando suas diligências na que acharem a mais positiva, tentarão conseguir uma pista capaz de os conduzir ao criminoso ou criminosos.

Caminhão caiu no abismo: cinco mortos

PERDÕES (M.G.) —

O caminhão de chapa SP-42-8434, dirigido pelo motorista José Palmeira Silva, procedente de Belo Horizonte e transportando dez toneladas de pedra, precipitou-se no abismo, na tarde de ontem, na altura do quilômetro 196 de BR-55, morrendo cinco nordestinos que nêle viajavam.

As autoridades desta cidade acorreram ao local e providenciaram a remoção dos mortos, que são Raimundo Pedro Silva, Antônio Arlindo, Luís Alves Mariano, Maria Macedo Silva e José Luís Araújo. Cinco feridos, um dos quais em estado grave, foram removidos para o hospital. (Do correspondente)

AFUNDOU O CARGUEIRO

NOVA IORQUE —

O cargueiro norte-americano "Green Bay" abalroou e afundou ontem, o navio-farol de Ambrose, que guarda o acesso ao pôrto de Nova Iorque. As primeiras notícias indicam que todos os tripulantes foram salvos. O cargueiro, que saía do pôrto, não sofreu avarias de monta. (UPI-DC)

Falcão, em nome de JK, condecorou o policial

RIO —

Em cerimônia realizada, na tarde de ontem, no antigo gabinete do titular da pasta da Justiça, nesta capital, sob a presidência do ministro Armando Falcão, foi condecorado com a medalha de "Mérito Policial", conferida pelo presidente Juscelino Kubitschek, o detective Ernâni Pires Vidal, chefe da 3.ª Subseção de Vigilância, que, há semanas, foi baleado gravemente por um grupo de marginais, ficando entre a vida e a morte no Hospital dos Servidores do Estado.

Tentou matar gerente da farmácia a tiros

RIO —

Depois de uma discussão telefônica, na tarde de ontem, com o gerente da Farmácia Riograndense, Augusto da Silva, de 45 anos, o contraventor do jôgo-do-bicho, Nélson Ferreira, foi ao seu encontro, na Avenida Amaro Cavalcanti, 2065, no Engenho de Dentro, insultou-o e deu-lhe quatro tiros, ferindo-o.

O motivo foi dos mais fúteis: Nélson havia telefonado para Norma Cardoso, sua amante e caixa da farmácia, e sentiu-se ofendido pelo gerente que o atendeu. Dirigiu-se ao estabelecimento, fêz os disparos e fugiu em seu auto, de chapa 11-70-49.

NORMA NÃO ESTAVA

O telefone da farmácia Riograndense, na Avenida Amaro Cavalcanti, 2.065, tocou, por volta das 13,45 horas de ontem, e o gerente, Augusto da Silva (casado, de 45 anos, morador na Rua Clarimundo de Melo, 219, casa 3) atendeu, informando ao solicitante que Norma Cardoso, de 23 anos, residente na Rua Engenheiro Nazaré, que trabalha na caixa-registradora, havia saído para o almôço.

Inconformado com a resposta, Nélson Ferreira (casado, 46 anos, morador na Rua Teixeira de Azevedo, 68, casa 4), que era quem falava e não se havia identificado, começou a discutir com Augusto, e depois, de áspera troca de palavras, avisou que ia à farmácia. "Me espere se é homem" — disse, e desligou.

QUATRO TIROS

Precisamente às 14,20 horas, Nélson entrou na farmácia. O gerente estava atrás do balcão e depois de sofrer ofensas, foi convidado a "brigar como homem". Augusto saiu para enfrentar Nélson, mas foi alvejado no abdome, no punho direito e na coxa direita. O último disparo não o atingiu.

Correndo para a rua, Nélson entrou em seu carro, de chapa 11-70-49, que deixara estacionado, fugindo do local. Êle é conhecido contraventor do "jôgo-do-bicho".

Uma ambulância do Hospital Sousa Aguiar conduziu o gerente da farmácia, ficando Augusto internado. O comissário Hermes Leite ouviu Norma Cardoso, amante de Nélson, registrando o fato.

Estão sendo realizadas diligências para capturar o bicheiro, mas êste poderá apresentar-se ainda hoje ao 23.º Distrito, possìvelmente acompanhado de um advogado.

Prêso após roubar um cavalo

RIO —

Ademar José dos Santos, ladrão de cavalos, foi prêso na madrugada de ontem, pelo guarda-noturno João de Abreu Martins, na Rua Marimbá, quando ainda montava em pêlo o animal que acabava de roubar do sr. Teles Corrêa de Lacerda.

Foi o próprio sr. Lacerda quem chamou o guarda para prender Ademar, e quem, depois, foi ao 18.º Distrito para reconhecer o cavalo, e o seu ladrão. O sr. Sinhozinho Pereira também testemunhou.

NO DISTRITO

Ademar José dos Santos, prêso em flagrante, foi levado, no carro 119 da RP, para o 18.º Distrito, onde foi autuado pelo Comissário de serviço e recolhido ao xadrez. O cavalo, reconhecido pelo seu proprietário, voltou para a cocheira.

Novas viaturas

RIO —

Lutam as autoridades com a falta de transporte. É um problema antigo que não se soluciona a contento muito embora cada administração procure aumentar a frota de veículos policiais.

A perícia chega sempre atrasada aos locais de crime de sangue justamente porque os peritos não dispõem de transporte rápido e eficiente. Quando conseguem um meio de condução, ou o local é encontrado desinterditado, ou foi alterado pela intervenção de terceiros, que o invadiram procurando detalhes.

Os comissários de serviço nas delegacias também chegam tarde aos locais das ocorrências dada a dificuldade em que se encontram para obter uma condução, o que se torna um problema angustiante principalmente nas zonas suburbanas e rurais onde o tráfego é deficiente e caro.

As diligências se realizam com lentidão porque, as mais das vêzes, os policiais encarregados de procedê-las, ou ficam aguardando a oportunidade em que o único veículo à disposição do Serviço, ou da Seção, possa serví-los ou então marcham para o trabalho contando com o bonde ou um carro de um amigo que se presta a ajudá-los pelo espírito da aventura.

Houvesse não só abundância de transporte como melhor distribuição dos veículos policiais e na certa o serviço policial seria melhor servido possibilitando resultados mais positivos.

Por isto foi recebido com satisfação o ato do coronel Jacques Júnior adquirindo 14 novas viaturas para transporte do pessoal, tôdas de fabricação nacional, e que dias atrás foram exibidas à imprensa no Serviço de Manutenção.

Também, na mesma ocasião teve-se conhecimento do esfôrço da atual administração policial reduzindo de muito o número de carros que estavam parados por motivos diversos o que veio aumentar regularmente a quantidade de veículos que servirão para que os trabalhos do DESP se desenvolvam com mais eficiência.

A nova aquisição de 14 carros de transporte não será a solução definitiva para o angustiante problema policial. Será, contudo, a demonstração do esfôrço, da boa-vontade e da dedicação da atual administração policial em resolver uma situação que vem de longa data e que não foi encarada com decisão por outras administrações que dispuseram de maiores somas de recursos e de melhor situação política.

A distribuição dos novos veículos é outro problema. É preciso que êles não tenham donos como acontece com os carros de passeio existentes. Que sejam usados exclusivamente, no serviço policial e portanto no interêsse público.

Tinoubaiba

Detida quadrilha que vinha roubando material de trens

Guardas ferroviários do Pôsto de Francisco Sá e investigadores do Serviço de Investigações dscobriram, ontem, uma quadrilha de ladrões de material ferroviário e prenderam os seus seis componentes, que foram entregues ao 24.º Distrito.

Prêso por roubo de roupas, João Batista Jerônimo de Sousa, de 24 anos, sem residência, apontou seus cúmplices Sebastião das Neves, de 37 anos, José Prudêncio de 25 anos, Alceu Caetano da Costa, Natalino Nunes Gonçalves e José Bernardes da Silva, de 19 anos.

O CASO

João Batista roubava junto com José Prudêncio e Sebastião das Neves. Por êsse crime, foi prêso ontem de manhã pelos investigadores Paiva, Mendonça e Maurício e os guardas-ferroviários Armando Delato, de número 399, Dalmo, Piguet, de número 365 e Alatir Vasconcelos, de número 569.

Os ladrões venderam os ternos roubados a Alceu Caetano da Costa e Natalino Nunes Gonçalves, residente em Terra Nova.

FERRO-VELHO

Sgundo o depoimento de João Batista, a quadrilha, ajudada por José Fernandes da Silva, morador na Rua José dos Reis (perto da oficina de Engenho de Dentro) roubava material para vender a um ferro-velho de Terra Nova.

O capitão Salim Barbosa, comandante do Pôsto Policial, pediu providências ao 24.º Distrito, para onde foram encaminhados os ladrões e solicitou à administração da Estrada um perito para a vistoria no ferro-velho.

Assaltaram o bar e agrediram seu dono

BELO HORIZONTE —

Dois indivíduos, ainda não identificados, ao amanhecer de ontem, levaram a efeito audacioso assalto contra o Bar "El Mexicano", mais conhecido por "Bar do Bodão", na Avenida Bias Fortes, 1937, esquina de Rua São Paulo, atacando com uma barra de ferro, o ancião Manoel Daher, de 70 anos de idade, com violentos golpes na cabeça.

O septuagenário tombou ao solo, numa poça de sangue, enquanto os assaltantes varejaram o bar, dali furtando regular importância em dinheiro, maços de cigarros e outras mercadorias. Os perigosos ladrões fugiram, depois de deixar sua vítima a esvair-se em sangue.

ALARMA

Uma doméstica que passava pelas imediações, viu Manoel Daher ferido e deu o alarma. Foi pedida a presença da Polícia tendo sido o velho comerciante levado, às pressas, ao Pronto Socorro, onde se submeteu a delicada intervenção cirúrgica. Seu estado é gravíssimo, achando-se ainda inconsciente. A Polícia está em diligências para apurar as responsabilidades dêsse assalto.

A VÍTIMA

O sr. Manoel Daher é pessoa muito estimada em todo o bairro de Lurdes, razão pela qual a agressão de que foi vítima causou intensa revolta e emoção. É êle pai do jovem Jorge Daher Neto, o popularíssimo "Bodão", a quem os estudantes mineiros, numa severa crítica aos nossos métodos políticos, fizeram "candidato à presidência da República", no último pleito. Exatamente no bar agora assaltado é que se reuniam os "correligionários" de Bodão, para "acêrto de sua campanha política".

Teatros e Boites
Programa para sua Noite

Fernando D'Avila apresenta
RIO, AMOR e FANTASIA
Revista de Zeloni, Meira Guimarães e F. D'Avila
Renata Fronzi
Zeloni e grande elenco
Teatro JARDEL
Av. Atlântica, ao lado do Hotel Miramar
Hoje, às 16, às 20 e 22 horas — (Reservas: 27-8712)

GOMES LEAL apresenta
TEM CANDANGO NO SOCAITE
revista de CESAR LADEIRA e G. LEAL
com
ANILZA LEONI — COSTINHA
CARLOS MELO — J. MAFRA — V. ZAMBITO — Marivalda — Lourdes Salada — Miriam Paula — Jane Gill — Yolanda Moraes — Ivone Martins — 1os. bailarinos: BILINHA D'AVILA, FERNANDO AZEVEDO — ATRAÇÃO: TERESA TORGA
TEL. 22-2721
TEATRO RIVAL
HOJE, ÀS 16, ÀS 20 E 22 HORAS

A MAIOR FESTA JUNINA DO ANO!
NO RETIRO DOS ARTISTAS, EM JACAREPAGUA
A melhor festa típica do Rio, com leilão, arrasta-pé, barraquinhas, jogos, milho-verde, canjica, quentão, angu à baiana, churrasco, serviço completo de bar, fogos! Casamento à caipira, com Isa Rodrigues, Pedro Dias, Afonso Stuart e outros! Ponto obrigatório de encontro de TODOS OS ARTISTAS!
Não percam! Ingressos, 30,00 na bilheteria do Carlos Gomes ou no local — Rua dos Artistas, Largo do Pechincha.
SEGUNDA-FEIRA, DIA 27 — A PARTIR DAS 21 HORAS

Fred's
Ary Barroso
apresenta
ERNANI FILHO
E SEU SHOW
"EU SOU O SAMBA"
TÔDAS AS NOITES
RESERVAS: 57-9789
ABERTO DIARIAMENTE, NÃO FUNCIONA AS 2.ª-FEIRAS
SUPER SERVIÇO DE COZINHA E RESTAURANTE
—:— DAS 19 AS 22 HORAS SEM COUVERT —:—

HOJE E TODOS OS SÁBADOS E DOMINGOS, AS 20,00 HORAS «SESSÃO ELEGANTE» — «COUVERT» 200 CRUZEIROS SEM CONSUMAÇÃO
"MISS" BRASIL 1960
ASSISTIU A REVISTA
"UM CARIOCA NO HAREM"
e declarou: — «Nunca vi tanto em minha vida com um «show» que jamais vi igual no Rio».
HOJE, SESSÕES TAMBÉM ÀS 22,30 E 1,30 DA MADRUGADA sem consumação
PLAZA FOLLIES RESTAURANTE
RESERVE SUA MESA PELO TELEFONE: 57-1870

APRESENTA HOJE E TÔDAS AS NOITES
little club BAR
BOOKER PITTMAN
BOLA SETE
ZÉ MARIA
COM SEU CONJUNTO DE RITMOS
RUA DUVIVIER, 37-L — RESERVAS: 57-6984

Bar Cangaceiro
ANUNCIA HOJE
ÚLTIMO DIA DO
TRIO IRAKITAN
no piano:
RIBAMAR
Canta:
MIRIAN ROY
Serviço de Restaurante
desde as 17 horas
RUA FERNANDO MENDES, 25

CLINICA MEDICO-CIRURGICA DO
DR. AMÉRICO CAPARICA
Consultório: Rua Visconde do Rio Branco 31 (Elevador) — Telefone: 42-2066 — Diariamente das 16 às 19 horas.
Residência: Rua Gonçalves Crespo, 366 (1.º andar) Apartamento n.º 201 — Telefone: 28-0263

Marinha e FAB em luta pelo "Minas"

RIO —

Altos chefes da administração naval continuam realizando reuniões, sob a presidência do ministro Matoso Maia, com o fim de estudar uma solução para o impasse criado quando a Aeronáutica manifestou o desejo de guarnecer o "Minas Gerais" e mantê-lo sob o seu comando.

Segundo apurou nossa reportagem, a questão provocou repulsa geral entre as altas patentes navais, e no caso de ser resolvida favoràvelmente à Aeronáutica, o ministro da Marinha estaria disposto a pedir demissão, já tendo cêrca de dez almirantes se comprometido a não aceitar o cargo para substituí-lo.

COM JK

Na manhã de ontem, o ministro Matoso Maia manteve demorada conferência com o presidente da República, no Palácio das Laranjeiras, e à tarde estêve no Ministério da Justiça, onde conferenciou com o sr. Armando Falcão. Mas até agora, nada transpirou dessas duas reuniões.

Ao que parece, o presidente Juscelino Kubitschek ainda não sabe se decide a favor da Marinha ou da Aeronáutica, e segundo apuramos junto aos meios navais, parece inclinado a confiar a solução do impasse ao Estado Maior das Fôrças Armadas.

UMA FÓRMULA

Apuramos também que os almirantes hipotecaram irrestrito apoio ao ministro da Marinha, por estarem certos de que "cabe exclusivamente à Marinha de Guerra guarnecer os navios da Esquadra". Entretanto, notícias vindas de Brasília informam que foi sugerida uma fórmula intermediária para remover o impasse: o porta-aviões e respectivos aviões ficariam com a Marinha e a FAB daria instrutores para a formação do pessoal de vôo.

CADETES DO BRASIL VÃO AO MÉXICO

RIO —

Sob o comando do tenente-coronel aviador Alberto Costa Matos, do tenente-coronel Durval Cosino Macieira, e do capitão de mar-e-guerra Hilo Ramos de Azevedo Leite, um contingente constituído de cadetes das escolas de formação de oficiais das três armas deverá participar da parada militar e das festas comemorativas a serem realizadas no México, de 9 a 21 de setembro vindouro. Nesses dias, o México festejará, de uma só vez, o 150.º aniversário da proclamação da independência nacional, o centenário do triunfo da reforma e o cinquentenário da revolução mexicana.

Conclusões da 12.ª Página

Subúrbios . . .

programada para o dia 29 e a de Campo Grande para o dia 5 de julho e, nos três subúrbios a serem atacados, a operação será idêntica à realizada nos anteriores, consistindo em limpeza, reparo da pavimentação das ruas, limpeza de esgotos etc.

Casamento . . .

nha", "coletoria" etc. Aos "noivos" serão facilitados carros-de-boi.

CÉSAR DE ALENCAR

Hoje, às 14 horas, a Rádio Nacional transmitirá o programa "César de Alencar", diretamente da Quinta. Êsse programa completa 15 anos. A entrada para o Zôo se fará, hoje, pelo portão da Avenida Bartolomeu de Gusmão.

Cariocas na . . .

meiras horas do dia, atingindo seu ponto máximo por volta das 15 horas. Na terceira zona eleitoral o número de novos eleitores que ali acorreu era tanto que as filas, uma para cada lado do antigo Tribunal Federal de Recursos dobravam as esquinas das avenidas Presidente Antônio Carlos e Graça Aranha.

A maioria dos eleitores de última hora era acentuadamente feminina, sendo também apreciável o número de religiosos, de ambos os sexos. Também foi acentuada a arrecadação proveniente de multas impostas a pessoas que não cumpriram o preceito legal que torna obrigatório o título eleitoral para maiores de 18 anos. Havia nas filas numerosas pessoas que há muito ultrapassaram êsse limite, e até mesmo velhos, que pela primeira vez tiravam seus títulos.

ZONA NORTE

O maior movimento, entretanto, foi registrado no pôsto da Avenida Presidente Vargas, 992, que serve aos eleitores da 11.ª à 15.ª zonas, residentes todos na Zona Norte e subúrbios da cidade. As pessoas que se encontravam, às 16 horas à frente da fila, prontas para serem atendidas, informaram à reportagem que haviam chegado no local por volta das 9 horas da manhã. Pelo chão viam-se vestígios de almoços apressados, e embrulhos de sanduíches; e à frente dos postos, numerosos vendedores ambulantes.

Funcionaram ininterruptamente, até às 22 horas, 15 zonas eleitorais e ao que se acredita o número de eleitores registrados no último dia foi acentuadamente maior que o dos anos anteriores.

Redução de . . .

REDUÇÃO IMEDIATA

Mesmo sem a divulgação do acórdão do Tribunal de Justiça, o diretor do Departamento de Concessões submeteu a decisão à Procuradoria do Estado. A Procuradoria por sua vez, achou que a decisão deveria ser imediatamente posta em execução. Mas, segundo fomos informados, o diretor do Departamento de Concessões, antes de fazer publicar os editais, reduzindo os preços, vai submeter o caso, também, à decisão final do governador Sette Câmara.

PROTELAÇÃO

Os empresários dos ônibus pediram vistas do processo, pretendendo apresentar novo recurso para impedir a execução da medida. Embora no caso não haja mais possibilidade de quaisquer providências, o processo encontra-se em seu poder.

DEVOLUÇÃO DE DINHEIRO

Caso a redução seja aplicada, terá vigência desde a data do decreto do ex-prefeito Sá Freire Alvim, de quase um mês atrás. Assim, durante todo êsse tempo, as emprêsas de ônibus receberam dez por cento a mais sôbre as passagens — dinheiro, portanto, que não lhes pertence, e, assim devendo devolvê-lo a quem de direito.

Não faltarão . . .

RETRAÇÃO DE CRÉDITOS

Disse, ainda, o sr. Oscar Nazareth que a atual situação é motivada, em parte, pela retração de crédito que se verifica na praça, frisando que os fornecedores do Estado se vêem pressionados; ainda, pela alta dos preços das mercadorias.

— Acontece também — acrescentou o diretor do Tesouro — que os fornecedores não são apenas nossos, mas do govêrno federal, autarquias e Institutos de Previdência, que também não pagam suas contas em dia. Mas os órgãos federais êles sabem que não adianta pressionar.

Finalizando, disse o sr. Oscar Nazareth que não adianta pressionar desta maneira sensacionalista (dizendo que as crianças vão ficar sem leite e os doentes e velhos sem comida), pois tanto o governador Sette Câmara como o secretário de Finanças sabem de onde partem essas campanhas e saberão destruí-las.

bons negócios na III FENIT

Feira Nacional da Indústria Têxtil

de ... a 21 de agôsto

Ibirapuera - São Paulo

DR. CAMILLO MONTEIRO

Ultra Som — Ionização

Ondas Curtas

Rins — Bexiga — Próstata

Debilidade Sexual —

Útero — Ovários

Rua Santa Luzia, 799 8.º

Telefone: ..-4100

Alá tem . . .

(Conclusão da 1a pag.)

um diploma de um curso tirado na F. P. F. é declarado válido pelo presidente Mendonça Falcão.

O presidente do Diretório Acadêmico da Escola Nacional de Educação Física e Desportos da Universidade do Brasil, estudante Vinicius Ruas Ferreira da Silva, declarou à reportagem do DIARIO CARIOCA que o sr. Alá Batista sabe da invalidade do diploma de Filpo Nunez.

— Êle — acrescentou — estêve almoçando com o diretor da Escola e foi informado do fato. Nós não iríamos aceitar um diploma tirado num curso rápido e ultra-falho, como foi o da Federação Paulista de Futebol.

FORAM VER O CINEMA ALEMÃO

Em avião da Lufthansa, com destino à Alemanha, embarcaram a escritora Luísa Barreto Leite e o crítico Van Jafa, especialmente convidados pelo govêrno de Bonn, a participar do X Festival Internacional de Cinema, em Berlim. Após o festival, os representantes brasileiros visitarão os teatros da Alemanha e de outros países da Europa

Deputados falaram à luz de uma vela

BRASÍLIA —

Com pequeno comparecimento de deputados, foi aberta ontem a sessão da Câmara, sob a presidência do sr. Alfredo Nasser, suplente da Mesa. As 14,30 faltou luz no Palácio do Congresso, quando se encontrava na tribuna o deputado Breno da Silveira, que continuou falando sem microfone, obrigando os taquígrafos a trabalhar no escuro. Um funcionário da Mesa acendeu uma vela, numa bancada que fica à direita da presidência. Apenas uma réstia de luz natural produzia ligeiro clarão no plenário.

Nos minutos iniciais da sessão, o deputado José Jofili afirmou, na tribuna, que "juscelinismo é sinônimo de legalidade", afastando de uma vez por tôdas as dúvidas que alguns interessados procuram insinuar no espírito do povo, a respeito das reais disposições do chefe do govêrno em relação ao pleito de outubro.

TRANSMISSÃO

Afirmou o vice-líder da Maioria que, de fato, há cêrca de seis meses chegaram a ser feitas ao presidente da República propostas no sentido de que fôsse assegurada a sua permanência no cargo, através de uma reforma da Constituição. O sr. Juscelino Kubitschek repeliu com energia tais propostas, desestimulando os autores da iniciativa. No Palácio Alvorada, a Nação teve o testemunho do presidente de que tôda a sua preocupação e seu empenho é de preservar o processo democrático e passar o govêrno ao sucessor do marechal Lott.

VENDA DE APARTAMENTOS

Baseado nos estudos que vêm sendo feitos pelo ministro Batista Ramos, assessorado pelos presidentes dos Institutos, o deputado José Talarico apresentou ontem à Câmara um projeto dispondo sôbre a venda de casas e apartamentos das autarquias de previdência aos seus segurados. Essa venda será feita preferencialmente aos seus ocupantes ou inquilinos.

O deputado pelo Estado da Guanabara afirmou que o processo não configura solução para a alienação das unidades residenciais de Brasília, salvo depois de assegurada a preferência aos contribuintes dos respectivos Institutos e aos moradores de habitações da Fundação da Casa Popular.

PROFESSÔRAS

O sr. Breno da Silveira censurou as autoridades federais do ensino e de um modo geral o govêrno pelo lôgro em que lançou os professôres chamados a Brasília para o estabelecimento do seu sistema de ensino. Tais professôres foram selecionados em um concurso de âmbito nacional e para aqui trazidos com o objetivo do estabelecimento de um alto padrão de ensino. Muitos dêsses professôres, em sua maioria môças, fizeram a escolha dos apartamentos e casas onde iam residir, alguns até com encargos de família, tendo ... tado por habitações de dois ou três cômodos.

O que se verifica, entretanto — declarou o orador — é o contrário do critério prèviamente fixado. Essas professôras estão residindo em apartamentos JK, nos quais são alojadas duas, três ou quatro môças, faltando-lhes condições mínimas para a fixação do domicílio na nova capital. Apelou para as autoridades responsáveis, mostrando-lhes o inconveniente para o próprio rendimento do ensino — que se previa fôsse dado em padrões modernos e até revolucionários — se continuar essa situação.

INTERINOS

O deputado Plínio Lemos apresentou projeto de lei, mandando que os funcionários interinos com mais de 10 anos de serviço se tornem estáveis no serviço público, mesmo que não seja nos cargos que ocupam. Até mesmo os extranumerários têm tratamento melhor e não é possível que funcionários com muitos anos de serviço prestado sejam de repente surpreendidos com um ato de demissão, que os coloca em completo desespêro.

Festejos Juninos

Moradores da vila comerciária da Rua Cardoso de Morais, 510, (estação de Ramos) promoverão nos dias 25 e 26, festejos juninos em louvor a São João. Não faltando as tradicionais guluseimas típicas, casamento e quentão. Um regional animará as danças e a comissão está assim organizada: Alberto Tokedo, Heitor Corrêa, Sebastião Damazio, Reynaldo da Costa Estrela e Homar Day.

NOS CAETÉS

A famosa sociedade carnavalesca "Unidos dos Caetés", em Bonsucesso fará realizar, hoje, sua festa junina, em sua sede social à Rua Capitão Carlos. Além de variado programa caipira a família caetense se reúne, hoje, pela primeira vez após a eleição da diretoria Olivio Mota que promete desenvolver em tôda a linha os diversos departamentos da simpática agremiação verde-amarelo de Bonsucesso.

NO COMETA

Na sede do Cometa F. C. à Rua Aracati, em Ramos, será realizada, hoje, a tradicional festa junina que desta vez contará com a participação dos "Cometas do Rock". Haverá, além de um grande "show", várias competições das 19 às 21 horas, quando será então iniciado o "show" e distribuídos os prêmios aos vencedores. A festa junina do "Cometa F. C." culminará com a Dança da Quadrilha, encerrando o baile à caipira, organizado pelo diretor-social Antônio José de Barros.

CASA LUISA MARILLAC

Na Casa Luisa Marillac realizar-se-á amanhã, às 15 horas, uma festa junina, com fogueira, quadrilha, casamento na roça, pratos regionais e muitas outras atrações. Todos ao arraial da Estrada Velha da Tijuca n. 1.110!

INSTITUTO DE APOSENTADORIA E PENSÕES DOS MARÍTIMOS

Departamento de Administração

Divisão do Material

Concorrência Pública n.º 2/60, para arrendamento do Restaurante dos Funcionários do I.A.P.M., publicado no Diário Oficial do Estado da Guanabara do dia 7/6/60, página 4.681, Parte I, fica transferida para o dia 4/7/60, às 16 horas.

Departamento de Administração do Instituto de Aposentadoria e Pensões dos Marítimos, em 23 de junho de 1960.

JOAQUIM PRIES DE OLIVEIRA

Chefe da Divisão do Material

Faltou luz: Senado não funcionou

BRASÍLIA —

A sessão do Senado não durou dez minutos, por falta de luz no Palácio do Congresso. Mal o presidente da Casa, sr. Filinto Muller, dava início aos trabalhos, depois de esperar algum tempo para que houvesse número de senadores suficiente para começar a sessão, faltou energia — e os trabalhos tiveram de ser interrompidos.

Após uma espera de alguns minutos, na expectativa de que a luz retornasse, o sr. Gilberto Marinho assumiu a presidência e declarou a sessão encerrada. Foi feita, apenas, a leitura da ata da sessão anterior. O senador Atílio Vivacqua deu à seção de taquigrafia um discurso escrito para ser publicado no "Diário do Congresso", tratando da organização dos serviços médicos na capital da República.

DIA 27: CONFERÊNCIA SÔBRE SAGRES

RIO —

No próximo dia 27, às 17 horas, a Sociedade Brasileira de Geografia promoverá, em sua sede social, a segunda conferência comemorativa do quincentésimo aniversário do falecimento do Infante de Sagres, ocasião em que o almirante Washington Perry de Almeida abordará o tema: "O infante Dom Henrique, sua vida e empreendimentos marítimos". Depois da conferência, serão empossados os novos sócios titulares: major Jonas de Morais Correia Neto e o jornalista Hélio de Carvalho Teixeira.

Herter acusa Nikita de intervir nos EUA

WASHINGTON —

O secretário do Departamento do Estado, sr. Christian Herter, em entrevista concedida ontem à imprensa, acusou o primeiro-ministro soviético, Nikita Kruschev, de intervir em assuntos internos dos Estados Unidos, com seus comentários sôbre as próximas eleições presidenciais e através de cartas a políticos do Partido Democrata

Revelou, ainda, que seu país vai expor, na próxima semana, na Conferência dos Dez, em Genebra, uma nova atitude quanto ao desarmamento, da qual não pôde adiantar maiores detalhes, por depender de conversações com seus aliados. Fêz também declarações sôbre as divergências entre a China e a URSS, as relações do seu govêrno com o de Fidel Castro e as alianças militares dos EE.UU.

AS ALIANÇAS

A respeito das alianças militares, opinou o sr. Herter que "o sistema de alianças dos Estados Unidos é mais firme do que nunca, em todo o mundo, apesar do incidente do avião "U-2", abatido pelos russos", o que nem mesmo afetou a "eficácia da OTAN, nem, ainda, do SEATO (Tratado do Sudeste Asiático).

Tratando do Japão, disse ter "plena confiança em que êsse país manterá sua decisão de contribuir para a aliança ocidental", tendo assegurado que a resolução de cancelar a visita do presidente Eisenhower a Tóquio foi exclusiva do govêrno japonês, embora tenha esclarecido que houve a respeito conversações prévias entre o embaixador dos Estados Unidos no Japão e o chanceler japonês.

Negou o secretário de Estado a opinar sôbre as perspectivas de demissão de Kishi, mas disse que, em sua opinião, a oposição ao mesmo parece vir mais do interior do seu próprio partido do que de outros setores políticos.

RELAÇÕES COM CUBA

Anunciou o sr. Herter que os Estados Unidos não têm o propósito de apresentar, no momento, uma acusação contra o govêrno cubano, perante a Comissão Interamericana de Paz", mas, aduziu "continuaremos enviando a essa Comissão informações pertinentes, sôbre as causas da atual tensão na região das Caraíbas".

Interrogado a respeito de eventual redução da cota de açúcar cubana, no mercado norte-americano, respondeu que "o govêrno apoia projeto de lei do início do ano, o qual concede ao presidente o direito de ajustar o sistema de cotas de importação", mas disse que não podia prever se o presidente Eisenhower pensava em aplicar êsse direito quanto a Cuba.

CHINA VERSUS URSS

Disse mais o sr. Herter que lhe pareciam "muito reais e profundas" as divergências ideológicas entre a China comunista e a URSS, mas declarou que, no momento, é muito difícil "medir os efeitos que essas divergências podem ter nas relações desses dois países"

A respeito de Kruschev, foi êste acusado pelo sr. Herter de "ingerência nos assuntos internos dos Estados Unidos", em consequência das declarações do dirigente soviético, a respeito das possibilidades de entendimento entre a Rússia e os Estados Unidos, as quais poderiam ser abertas com os resultados das próximas eleições presidenciais norte-americanas.

ABANDONARÁ A POLÍTICA

Quanto ao futuro ocupante da Secretaria de Estado, disse o sr. Herter que não pensava continuar a exercer êsse cargo no próximo govêrno norte-americano, qualquer que seja a solução eleitoral, e isso por motivo de saúde.

Finalmente, falando da diplomacia tradicional e de negociações, disse desejar dissipar a impressão que alguns têm, de que "os Estados Unidos contam agora, sobretudo, com as negociações diretas, como meio de solução dos problemas mundiais", tendo indicado que, com exceção da Conferência de Cúpula e da reunião da OTAN, em Paris, "as demais viagens empreendidas pelo chefe da Casa Branca tiveram o propósito de mostrar ao mundo a boa-vontade dos Estados Unidos e o seu sincero desejo de promover o bem-estar, geral, mais do que a finalidade de proceder a negociações sôbre os problemas pendentes". — (FP-UPI-DC).

Israel contra a ONU: não entrega Eichmann

HAIA, PARIS, JERUSALÉM —

Enquanto o "premier" Ben Gurion declarava, em Haia, que "Israel jamais entregará Eichmann", e que "êle será submetido a um processo justo", em Paris o sr. Arturo Frondizi dizia que estava satisfeito com o resultado da votação do Conselho de Segurança, que reafirmou os direitos da soberania argentina; "para nós, isso é essencial", disse o sr. Frondizi.

Em Buenos Aires, subsecretário do Exterior argentino disse que a "redaração adequada" imposta a Israel poderá limitar-se a uma desculpa pública à Argentina, tal como já foi oferecido pela sra. Golda Meir. Acredita-se, em círculos bem informados, que isso deverá encerrar o caso, e que as relações entre Israel e Argentina não serão abaladas.

O ENCONTRO

Enquanto o sr. Arturo Frondizi dizia, em Paris que "não crê que deva se dar um encontro entre o sr. Ben Gurion e eu", em Haia o "Premier" israelense reafirmou que gostaria de avistar-se com o Presidente argentino, que lhe parece "uma pessoa muito agradável", mas que êsse encontro teria de ser na Holanda porque hoje é sábado, dia reservado ao descanso pelos judeus, no qual não pode viajar, e amanhã viajará para Israel.

O JULGAMENTO

Recusando-se a comentar a questão das "reparações adequadas", o sr. Ben Gurion reafirmou que seu país não pretende devolver Eichmann, e que o carrasco nazista será submetido a um "julgamento justo", no qual poderá ser defendido por qualquer advogado "que não seja nazista". Observadores de qualquer país serão recebidos por Israel da melhor maneira possível.

"MISS PORTUGAL" SEGUE PARA MIAMI

LISBOA —

Seguiu hoje em avião com destino a Bogotá "Miss Portugal". De Bogotá "Miss Portugal" seguirá para Miami a participar do concurso de "Miss Universo". — (FP-DC).

RAIOS X Dr. Victor Côrtes

Exames radiológicos em residências

TOMOGRAFIAS

Diàriamente das 8 às 11 e das 14 às 17 horas

RUA ARAÚJO PÔRTO ALEGRE 70

9.º andar — Tel.: 22-5330

GRANDE HOTEL ESTORIL

LIDERANDO OS HOTÉIS DO E. SANTO

VITÓRIA — E. E. SANTO

O maior, o mais luxuoso e o mais moderno Hotel do Estado

End. tel.: — ESTORIL — Tel.: 2-217

Conclusões da 1a página

Avião (Real) . . .

da Real, o Convair DPYRE, sobrevoou durante uma hora o aeroporto Santos Dumont. Não podia descer, porque o trem de aterrissagem não obedecia aos comandos. A última hora, o aparelho funcionou e o avião rolou normalmente na pista. Os passageiros pisaram terra muito assustados.

6. Era intenso o movimento, depois das 20 horas, no Santos Dumont. Parentes e amigos dos passageiros do Convair sinistrado da Real, buscavam, ansiosamente, notícias — e davam vazão à sua dor. Um dessas pessoas era o deputado federal Miguel Bahoury, que lamentava a sorte de sua espôsa, sra. Maria Bahoury.

PASSAGEIROS: BRASÍLIA

Foram êstes os 17 passageiros que embarcaram em Brasília: Airton Mendonça Teles, Adauto C. Aquino, Anthony Poço, Antônio S. Cabral, Bento Queiroz Barros Jr., Edgar Borges Lima, Ênio B. Lemos, Geraldo Pereira Vasconcelos, Hugo Mund, João Galichio, José M. Sousa, Luís Fronta Sales, Maria L. M. Bahury, Ney Gonçalves, Rubens F. Loboy, e Vitorino Hildefonso.

PASSAGEIROS: BELO HORIZONTE

T. Carvalho, Antônio F. E. da Silva, Álvaro Brasil, Argemiro Coutinho, Arthur A. Moura, Athos Alkmin, Aureo Cândido S. Leite, Carmelinda O. Rosa, Carlos Nehring Filho, Edna Chistina (menina de colo), Fernando Laje, George Pfister, Edmundo Montalvão, Geraldo C. Rêgo, Igor Poktor, Janet S. Latter, Luís Maurício S. Wanderley, Max F. Sousa, Manoel Henrique Figueira, Nélson Fred Saaba, Neewton B. Thompson, tenente Renato dos Santos Van Boekkel, Sérgio Veres Henrique, Sílvia Corrêa do Lago, Sócrates M. Diniz, Vasco de Sousa, Válter Moura, e sr. e sra. H. W. Lee.

OS TRIPULANTES

Os tripulantes do PP-YRB são os seguintes: João Afonso Fabrício Belloc, comandante do avião; Orlando Gonzalez Fernandes, co-pilôto; João Batista Vaiadão, radio-operador; comissários Antônio José dos Santos Pombal e Maria do Carmo Sousa (Jane).

AS BUSCAS AÉREAS

Sòmente ao amanhecer de hoje, serão reiniciadas as buscas aéreas. Aviões da FAB e da Real estão prontos para levantar vôo quando o sol nascer e dar início ao levantaamento da região compreendida entre Magé, Paquetá e Ilha dos Ferros.

A Fôrça Aérea Brasileira considerou o avião perdido às 23 horas da noite de ontem. O avião estava a 600 metros de altura e em contacto com a Tôrre de Contrôle do Santos Dumont, quando emudeceu e provavelmente mergulhou no mar.

Um avião da FAB e outro da Real fizeram um percurso sôbre as ilhas do fundo da Baía de Guanabara, mas nada se encontrou.

Quatro lanchas do Serviço de Salvamento da Prefeitura e uma da FAB estavam no local, mas até 1 hora de hoje nada tinham encontrado.

MINISTRO FOI SABER

O ministro Armando Falcão estêve no Aeroporto Santos Dumont, procurando informações sôbre os parlamentares que estariam a bordo do avião, sinistrado. Vários deputados e senadores também estiveram no aeroporto, procurando notícias.

O deputado Miguel Bahoury estava inconsolável.

Ultima hora: o deputado José Gomes Talarico não estava a bordo do avião acidentado.

TALARICO RELATA

O deputado José Gomes Talarico, localizado pela reportagem do DIARIO CARIOCA declarou que embarcara no avião da Real em Brasília, com escala em Belo Horizonte, pois tinha necessidade de chegar cêdo ao Rio de Janeiro. No entanto, o avião que o levou a B. Horizonte, seguiu para S. Paulo e êle teve de embarcar num aparelho de outra companhia, uma vez que o da Real, com destino ao Rio, teria uma demora de mais de uma hora. Disse ainda que no avião sinistrado não viajava nenhum parlamentar.

O deputado Talarico, no aeroporto de Belo Horizonte, pretendeu trocar, no balcão da Real, o seu talão de passagem, no que foi obstado pelo encarregado. Então, o parlamentar não teve outra alternativa senão comprar nova passagem em outra companhia, podendo chegar ao Rio à hora aprazada.

Bernardes . . .

O partido, entretanto, a não ser a ala minoritária que já está entendida com a Oposição, não se afastará dos seus compromissos e, dificilmente, atenderá às sugestões do sr. Bernardes Filho para ter candidato próprio ao govêrno mineiro.

Os srs. Clóvis Salgado, Bento Gonçalves (atual secretário da Viação) e Tristão da Cunha estão liderando a grande maioria do PR fiel à candidatura do sr. Tancredo Neves.

POSIÇÃO DE VALADARES

Porta-vozes do senador Benedito Valadares desmentem as notícias, segundo as quais estaria êle interessado na revisão do problema sucessório mineiro, pois continua a considerar a candidatura do sr. Tancredo Neves uma solução sólida e destinada à vitória. O sr. Valadares irá segunda-feira para Belo Horizonte, a fim de retomar suas atividades na chefia do PSD local.

REUNIÃO DA UDN

A reunião do diretório da UDN de Minas, que apreciará a renúncia do sr. Magalhães Pinto, continua marcada para segunda-feira, dia 27, esperando-se, na ocasião, um pronunciamento do sr. Pedro Aleixo em favor da manutenção da candidatura do presidente da UDN. O sr. Magalhães Pinto provàvelmente não comparecerá à reunião.

Bomba fere . . .

estreita da rua por onde deviam passar o presidente e sua comitiva. Às 9.23 horas, aquêle carro repentinamente explodiu, sem que em suas proximidades se encontrasse alguém, e isso no próprio instante em que o carro do presidente da República estava ao seu lado a menos de um metro de distância.

CHAMAS

Imensas chamas, seguidas de densa coluna de fumaça negra, envolveram todo o local, acompanhadas de estridente ruído de metais e de gritos de algumas pessoas da comitiva. Segundos depois — às 9.25 horas — reagiram os componentes da comitiva presidencial, acudindo ao presidente Rômulo Betancourt, que dificilmente saía pela parte trazeira do seu veículo incendiado, tendo ainda conseguido dar alguns passos, embora aturdido pela comoção.

Auxiliado ràpidamente, foi levado, em outro veículo, para o Hospital Clínico da Cidade Universitária, onde cinco médicos imediatamente o atenderam, bem como ao ministro da Defesa, general Josué Lopez Henriquez e a sua espôsa, que viajavam no assento trazeiro do carro presidencial. O coronel Ramon Armas Perez, que ia no assento dianteiro — a parte que mais sofreu com a explosão —, veio a falecer.

INVESTIGAÇÕES

O diretor do Corpo Técnico da Polícia Judiciária, dr. Rodolfo Plaza Marquez, que ia na comitiva, mas muito mais atrás, ordenou imediatamente investigações nos arredores. As primeiras diligências evidenciaram que a explosão do veículo fôra provocada por uma carga de cartuchos de dinamite acionada a distância.

Supõe-se que essa operação pôde ser realizada com pequeno aparelho transmissor de rádio.

BOLETIM MÉDICO

Nas investigações, estão trabalhando, com os detectives venezuelanos, dois detectives da Scotland Yard, por nomes Lane e Barret, bem como dois investigadores do Corpo Policial do Chile, chamados Eliaga e Vergara. Ignora-se se houve prisões.

A última comunicação médica assinala que os feridos sofreram queimaduras do primeiro grau, no rôsto e nas mãos, causadas quando tentavam sair do veículo incendiado. O diagnóstico é favorável. (UPI-FP-DC)

Ônibus . . .

da Silva; Romeu Ribeiro Bastos; Paulo Braga de Almeida; Antônio José Alves da Silva Lima; Sebastião Martins Mesquita; José Mesquita da Silveira Melo; Sérgio Ernesto Alan Conforto; Edvar Farias; José Alves de Alencar; Manoel de Lima Mendes; Alan de Miranda Couto.

HOSPITALIZADOS EM ITATIAIA

Otávio Freire.

HOSPITALIZADOS NO HOSPITAL CENTRAL DO EXÉRCITO

Júlio César de Oliveira Medeiros; Lélio de Castro Duarte; Douglas de Macedo Mesquita; Aureo Ibiapina Montenegro.

JK ajuda . . .

suas gestões no Rio de Janeiro, na semana passada.

CHEGADA DE LUTERO

A expectativa da chegada do sr. Lutero Vargas, entretanto, continua a ser um elemento básico das decisões no Rio. O presidente do PTB carioca deverá definir a posição do seu partido diante das várias hipóteses já formuladas.

Além dos nomes em foco de políticos cariocas, continua a ser encarada a possibilidade da candidatura do sr. Sette Câmara, em que pesem suas declarações de que se considera incompatibilizado. As gestões nesse sentido terão seu desenvolvimento condicionado à definição da sua situação jurídica.

Café: govêrno . . .

PREÇOS

Em linhas gerais, a proposta governamental, além da alteração do dólar-café, sem modificações, entretanto, na renda de importações e sem qualquer mudança no chamado câmbio-de-custo, consiste no seguinte:

1 — quota de 70% para a exportação.

2 — quota de 20% para o consumo interno.

3 — quota de 10% para o expurgo, cujos preços serão de 200 cruzeiros por saca.

O preço do lote corrido no interior foi considerado na base de 3 mil cruzeiros. O grupo I, para os tipos melhores de 4, Cr$ 2.950; inferiores a 4, Cr$ 2.500; o grupo II, para os tipos melhores de 4, Cr$ 2.200, e inferiores, Cr$ 2 mil; o grupo III, para os tipos melhores de 4, Cr$ 2.950, e inferiores, Cr$ 2.500.

FINANCIAMENTO

Por outro lado, o Banco do Brasil concordou em financiar 85% no interior e 75% nos portos, bem como em consentir que as firmas levantem, nos portos, 25 vêzes o seu limite cadastral, e no interior, 35 vêzes êsse mesmo limite.

JUSTIFICATIVA

Na sua exposição, o sr. Adolfo Becker salientou que êsse é o máximo esfôrço que o govêrno pode realizar em favor da cafeicultura, sem que seja necessário provocar modificações nos preços-ouro do produto.

São Paulo vai insistir

SÃO PAULO —

"Apesar das declarações de que Maurinho é inegociável nós vamos insistir junto ao Fluminense por sua aquisição" — declarou à reportagem o sr. Raimundo Pais de Almeida.

O São Paulo vai esperar o regresso do treinador Zezé Moreira a fim de voltar a tratar do assunto. Contudo, o sr. Raimundo Pais de Almeida vê grandes possibilidades em sua transferência, porque é notório o desejo do próprio clube de vender o jogador paulista. (SP-DC)

WEEK-END, FÉRIAS

TRATAMENTO PARA RECONVALESCENTES

NO MODERNO E CONFORTÁVEL

Telefone: 1403

Situado no mais pitoresco, sossegado e saudável recanto da Suiça Brasileira. Cozinha de 1.ª, confeitaria, dietas especiais sob orientação de dona Babus. «Play-ground», vôli, basquete, pingue-pongue, gôlf-miniatura, parque, lago, cavalos, sala para jôgo, aquecimento elétrico e duas piscinas com água tratada. Ônibus Viação Friburguense com parada na entrada do Hotel. Estrada Rio-Friburgo tôda asfaltada.

RESERVAS:

RIO, RESTAURANTE BUCSKY

RUA DO ROSÁRIO N.º 133 — Onde se come bem. Tel.: 52-6288

Não faltarão gêneros a creches e hospital

Fornecedor recebeu 13 milhões, dia 23

RIO —

O diretor do Departamento do Tesouro da Guanabara, sr. Oscar Nazareth, afirmou ontem, a êste jornal, que em hipótese alguma haverá colapso no abastecimento de gêneros alimentícios às repartições governamentais, garantindo que não faltará leite às crianças das creches, nem comida para os doentes e velhos dos hospitais, porque 99 por cento dos fornecedores não aprovam a pressão que está sendo feita sôbre a Secretaria de Finanças.

— O Tesouro estadual — prosseguiu o sr. Oscar Nazareth — pagou no dia 23 de junho passado (anteontem), Cr$ 13 milhões aos fornecedores, atendendo aos pagamentos relacionados até 7 de abril passado, reduzindo, assim, os atrasados que eram de oito meses para dois meses e dias. E' de notar que atrasos de dois e três meses, na antiga Prefeitura, sempre foram considerados normais.

CRISE ANTERIOR

Explicou o diretor do Departamento do Tesouro que sob pressão dos fornecedores, por ocasião de crise de pagamento anterior, foi feito um esquema de pagamento em parcelas, duas de 30 por cento e uma de 40 por cento dos atrasados, que foi saldada anteontem. Assim, sòmente as contas relacionadas para pagamento depois do dia 14 de abril de 1960, estão atrasadas, não havendo motivo para a "grita" que agora se verifica.

— Os fornecedores do govêrno — disse — são todos antigos, estão cientes desta situação e têm conhecimento dela quando entram nas concorrências para fornecimentos.

(Conclui na 11ª pág.)

TÍTULO DEBAIXO DE CHUVA

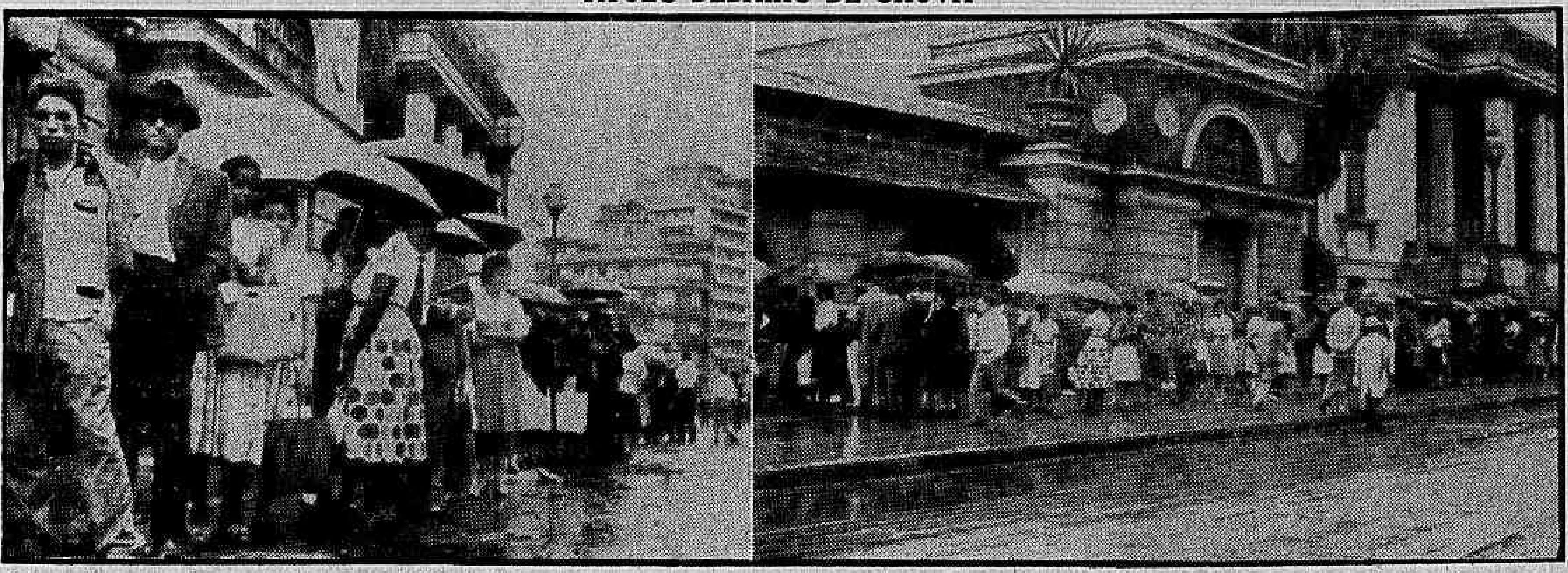

Sob a chuva, o carioca enfrentou, ontem, filas imensas, que se estendiam das portas das Zonas eleitorais até às esquinas. Era o último dia do alistamento. muitos, ao verem a extensão das filas, desanimaram

Carioca na chuva para alistar-se

RIO —

Apesar da chuva que caiu durante quase tôda a tarde de ontem, mais de cinco mil retardatários permaneceram resolutos nas filas formadas à frente dos Potos Eleitorais do centro da cidade (1a., 3a. e 10a. zonas), fazendo inscrição ou transferindo seus títulos de eleitor, no último dia do prazo permitido.

Os funcionários da Justiça Eleitoral, embora tivessem trabalhado até às 22 horas, não foram suficientes para atender ao excessivo número de novos eleitores, tendo muitos voltado sem conseguir seus títulos, alguns pelo simples mêdo de enfrentar as filas que davam voltas aos quarteirões.

CENTRO

Os três postos de alistamento, que servem aos eleitores residentes na zona centro, tiveram movimento igualmente intenso. Na Rua 1.º de Março, no edifício do Superior Tribunal Eleitoral, as filas se iniciaram desde as pri-

(Conclu na 11.ª pág.)

Diario Carioca

RIO DE JANEIRO, SABADO, 25 DE JUNHO DE 1960

UMA DELAS SERA RAINHA

As figurantes do cinema nacional que se candidataram ao título de Rainha de 1960, quando em visita ao DC

Figurante do cinema nacional terá rainha

RIO —

Quatorze moças graciosas, participantes de filmes do cinema nacional, estiveram em visita à redação do DIARIO CARIOCA, trazendo a notícia da próxima eleição da "Rainha dos Figurantes do Cinema Brasileiro em 1960", que será escolhida entre elas, em concurso patrocinado pela Distribuidora de Artistas e Figurantes.

Cada uma das jovens vem se aplicando com o maior afinco, em busca do título, pois vêem no concurso a grande oportunidade de projetar-se, artìsticamente, na cinematografia brasileira. A figurante eleita receberá, como prêmio, um papel de destaque em uma produção Herbert Richers, além de uma viagem de ida e volta, com acompanhante, a Montevidéu.

AS VISITANTES

Foram as seguintes as candidatas ao Concurso que visitaram a redação, trazendo com sua esperança de sucesso na eleição, uma nota alegre de encantamento: Aurelice Calaça, Isabela Marcel, Eliete Antonacci, Maria Luísa, Olívia Pineschi, Aneliest Schwarz, Mary Doll, Sônia Maria Ribeiro, Lourdes Freire, Lina Nascimento, Adélia Mercandelli, Márcia D'Bem, Angelita Silva e Zulmira Aguiar. Também participam do concurso as senhoritas: Jandira Mendez, Marie Rosana, Edilene Cavalcanti e Eunice Costa.

A primeira apuração do Concurso, que promete o mesmo sucesso dos anos anteriores, será realizada no dia 27 de junho próximo (segunda-feira), às 18 horas, na sede da Distribuidora de Artistas e Figurantes, na Rua da Quitanda, 20, sala 104. O baile da coroação da Rainha (edição 1960), será realizado no dia 6 de agôsto próximo, na sede do Social Ramos Clube.

FALTAM MIL QUARTOS

RIO — Os atuais hotéis cariocas apresentam um déficit de mil quartos, segundo informação do diretor do Departamento de Turismo, sr. Mário Saladini. Isto porque vários e grandes hotéis da cidade desapareceram, atraídos por um ramo de negócio mais lucrativo na especulação imobiliária. Foi o caso do Hotel Avenida, Pálace Hotel, Hotel dos Estrangeiros, antigas e tradicionais hospedarias onde, hoje, se erguem novos arranha-céus. O diretor de Turismo prevê, para breve, a especulação imobiliária fechar, também, os atuais hotéis da Avenida Atlântica e do centro da cidade, os melhores do Estado. Para evitar o problema, aponta o remédio: dar isenção de impôsto à indústria hoteleira. Do contrário, quando um visitante chegar ao Rio, terá que se hospedar numa casa particular. Na foto, o arranha-céu que substituiu o tradicional Hotel Avenida.

Pereira Fo. dirigirá o Transporte

RIO —

O governador Sette Câmara assinou decreto, ontem, nomeando o sr. Manoel Rodrigues Pereira Filho, para exercer o cargo, em comissão, de superintendente geral de Transportes do Estado da Guanabara.

O novo titular, que tem exercido elevadas funções no Rio de Janeiro, é técnico de motomecanização e vai substituir o sr. Maurício Lopes Galves. A posse está marcada para a próxima segunda-feira, às 11 horas, no Palácio Guanabara.

CARGOS OCUPADOS

O sr. Manoel Rodrigues Pereira Filho, que terá como assistente o sr. Breno Pessoa, já ocupou os seguintes cargos: chefe do Serviço de Transportes da Secretaria do Interior, diretor da Escola de Especialização, diretor do Departamento de Manutenção e Suprimento, membro por três vêzes da Comissão de Transportes Coletivos, assessor dos prefeitos Negrão de Lima e Sá Freire Alvim.

Além dos cargos mencionados, ainda foi o sr. Pereira Filho professor de Topografia, Eletricidade, Tecnologia de Oficinas e Condução de Auto, membro de numerosas comissões técnicas na Superintendência de Transportes e fundou escolas profissionais no SAM, onde lecionou.

O novo titular da Superintendência é portador das seguintes medalhas: Anchieta, Sílvio Romero, Estádio Municipal, Caxias e Roquete Pinto.

Trens da Leopoldina estão sob nova ameaça de greve

RIO —

Os trens da Leopoldina paralisarão hoje, se os empregados daquela emprêsa não concordarem em conceder novo prazo até o próximo dia 28 para que seja efetuado o pagamento dos abonos correspondentes aos meses de março e maio e os salários do mês de maio.

Afirmam os dirigentes do Sindicato dos Ferroviários que, embora a diretoria dessa entidade seja favorável à concessão de mais um voto de confiança à direção da Rêde Ferroviária, as delegacias regionais dos ferroviários poderão decidir ao contrário e determinar a paralisação dos trens.

FALTA VERBA

Segundo a diretoria da Rêde Ferroviária, o pagamento dos atrasados devidos aos empregados da Leopoldina não pode ser efetuado, porque dos Cr$ 50 milhões necessários sò foram obtidos Cr$ 20 milhões. No entanto, alegando ser possível conseguir os restantes Cr$ 30 milhões dentro de poucos dias, a diretoria da Rêde Ferroviária pediu um novo prazo até o próximo dia 28 para efetuar os pagamentos.

VARIOS PRAZOS

Os empregados da Leopoldina haviam decidido deflagrar a greve no último dia 20, mas como a diretoria da Rêde Ferroviária prometeu efetuar o pagamento a partir daquele mesmo dia, os ferroviários suspenderam a ordem de paralisação e deram um prazo até o dia 24.

Agora, como a Rêde não efetuou, ainda, o pagamento integral dos atrasados, os ferroviários vão decidir, nas delegacias regionais, se paralisam os serviços para obter o imediato pagamento dos abonos e salários a que têm direito.

Casamento no arraial da Quinta

RIO —

Na réplica de um "arraial" armado na Quinta da Boa-Vista, o Departamento de Turismo fará realizar, hoje e nos dias 27 e 28, festas juninas, onde se verão "Casamento na Roça", "Quadrilha", "Capoeira", "Bumba Meu Boi" etc.

As festas, nos três dias, começam às 19 horas. No "arraial" armado pelo DT existe "igreja", "casa do coronel", "cadeia", "farmácia", "vendi-

(Conclui na 11a. página)

LOTERIA: DEZ MILHÕES PARA FUNCIONÁRIOS

BELO HORIZONTE —

Um grupo de funcionários da Caixa Econômica Federal do Estado de Minas Gerais ganhou o segundo prêmio da loteria de São João, no valor de 10 milhões de cruzeiros. Uma alta funcionária da Caixa havia ficado com a metade das frações, enquanto que seus colegas de serviço se cotizaram para adquirir as restantes.

Raiva mata outro menino: nono caso em seis meses

Jorge havia tomado vacina anti-rábica

RIO —

Depois de 24 horas de pavoroso sofrimento, morreu, ontem, no Hospital de Isolamento Francisco Castro, o menino Jorge dos Santos Antônio, de 5 anos, vítima de hodrofobia, e que já havia tomado perto de 30 injeções de tratamento anti-rábico do Instituto Pasteur.

O menino que residia na Rua Luís Coutinho, 210, em Marechal Hermes, é a nona vítima de raiva, em seis meses. Êle foi mordido profundamente por um cão vadio, na cabeça, tendo recebido doses maciças de vacina contra a raiva. Seus pais foram contaminados.

TRATAMENTO E A RAIVA

Há mais de trinta dias o menino Jorge foi mordido por um cão próximo de sua casa. Imediatamente, foi levado ao Instituto Pasteur e começou a tomar as injeções anti-rábicas. O tratamento foi continuado no Hospital Carlos Chagas, e o garôto já havia tomado um bom número de injeções quando os médicos, na têrça-feira última, notaram sintomas de hidrofobia.

INTERNADO NO CARLOS CHAGAS

Jorge foi primeiramente internado no Hospital Carlos Chagas, pois já estava até paralítico, e, posteriormente, quando o seu estado se agravou, foi removido para o Isolamento Francisco de Castro, onde acabou falecendo, depois de dolorosa agonia.

No desespêro da doença, o menino, abraçado por seus pais e avó, contaminou-os durante as convulsões de que era vítima.

Outras três crianças residentes próximas à família de Jorge foram também mordidas pelo mesmo cão.

Tanto Jorge, como as outras crianças mordidas, bem como os seus progenitores, estão recebendo o tratamento adequado pelo Instituto Pasteur, órgão que vacina os sêres humanos contra a raiva.

As autoridades médicas estão espantadas com o alto índice de mortalidade por raiva, e não conseguem encontrar uma resposta para o caso de pessoas, mesmo vacinadas, morrerem de hidrofobia.

Pressão política no IAPM

RIO —

Salientando que a campanha atualmente movida contra o presidente do IAPM tem objetivos meramente políticos e que a solução para os problemas da previdência social não pode ser encontrada com a simples substituição de homens na direção dos órgãos previdenciários, diversas entidades sindicais de marítimos resolveram enviar telegramas ao presidente da República e ao vice-presidente, manifestando sua irrestrita solidariedade ao sr. Luís Toledo Piza, presidente do Instituto dos Marítimos.

A diretoria da Associação dos Aposentados da Marinha Mercante, por sua vez, enviou um memorial ao presidente do IAPM afirmando-lhe sua integral solidariedade, pois, segundo declara, não tem motivos para queixas, uma vez que tem encontrado receptividade às reivindicações que faz junto à administração daquela instituição previdenciária.

OS SINDICATOS

As entidades que enviaram memoriais e telegramas de apoio à administração do IAPM são as seguintes: Sindicato dos Empregados em Escritórios das Emprêsas de Navegação Marítima de Santos, Associação dos Aposentados da Marinha Mercante, Sindicato dos Oficiais de Náutica do Pará, Sindicato dos Marinheiros do Pará, Delegacia do Sindicato Nacional dos Foguistas do Pará, Sindicato dos Motoristas Navais do Pará e Sindicato dos Foguistas Fluviais do Pará.

"Operação-Mendigo": parou mas vai voltar

RIO —

Dentro de alguns dias o Serviço de Repressão à Mendicância deverá reiniciar o recolhimento, nas ruas da cidade, de mendigos que exploram a caridade pública utilizando-se de crianças que fazem passar por filhos, o que se constitui numa das maiores fontes de rendas dos pedintes, havendo até quem alugue menores a trôco de pequenas comissões.

Falando, ontem, a êste jornal, o comissário-substituto, sr. Zeferino Ladeira, afirmou que a campanha foi interrompida, temporàriamente em virtude das férias do titular do Serviço de Repressão à Mendicância, sr. Adalberto Couto, que deverá reassumir suas funçções dentro em breve.

CRIANÇAS DE ALUGUEL

Nos pontos mais movimentados da cidade é fácil uma pessoa ser abordada por uma mulher cercada de filhos e que, geralmente, "tem o marido doente, sem poder trabalhar". Enquanto pede auxílio, uma das crianças começa a chorar ou a pedir um pedaço de pão, não raro enternecendo o transeunte que, em vista disso, não nega seu auxílio. Se bem que algumas vêzes o pedinte esteja realmente necessitado, quase sempre é um "profissional da esmola", sendo as crianças que o acompanham alugadas às mães, que vivem, apenas, da comissão que costumam cobrar. Quando aluga uma ou mais crianças para "trabalhar", o pedinte nem sempre tem o cuidado de escolher um menor que se adapte ao papel de seu "filho", podendo-se ver senhoras de côr pedindo um auxílio, enquanto a "filha", uma criança completamente diferente dela, faz o papel para o qual foi instruída.

Essa situação fêz com que as autoridades policiais resolvessem intervir com mais firmeza, sendo iniciado, há um mês, após longos estudo, um movimento para pôr fim à exploração dos menores por pedintes. Embora houvesse dificuldades, principalmente no tocante à condução, a campanha foi iniciada, tendo sido interrompida há cêrca de uma semana, quando foi noticiado que fracassara por falta de meios materiais para sua execução.

REINÍCIO

Explicando a situação, o comissário-substituto, sr. Zeferino Ladeira, afirmou que a campanha foi interrompida em virtude das férias do delegado titular, sr. Adalberto Couto. Havendo necessidade de entrar em férias, e sendo a campanha parte de um plano longamente estudado por êle, esta sofre agora uma interrupção temporária, devendo ser reiniciada dentro de poucos dias, com a volta do sr. Adalberto Couto.

— Enquanto isso — disse o comissário-substituto — estão sendo feitos os serviços de rotina.

EXCEDENTES VÃO A CÂMARA: PAPÉIS

Na próxima segunda-feira, das 13 às 17 horas, tôdas as excedentes das escolas normais, ou seus responsáveis, deverão comparecer à frente do edifício da Câmara Municipal e procurar com os srs. Mário Cardilo, Hélio ou d. Rosa, os memoriais para assinatura e posterior devolução com firma reconhecida. Esta comunicação foi feita ao DIARIO CARIOCA por uma comissão de pais de alunas excedentes, que ontem estêve em nossa redação.

BRINQUEDOS NA CRUZ VERMELHA

Assumindo, recentemente, a direção do Departamento de Parques e Jardins do Estado da Guanabara, o sr. Paulo Franchini de Melo resolveu, afinal, atender ao apêlo das crianças residentes na Praça da Cruz Vermelha que, há cêrca de dois anos, por intermédio do DIARIO CARIOCA, pediam a colocação de um "play-ground" naquele logradouro. Ontem, funcionários do Departamento de Parques instalaram os brinquedos que, se bem que poucos, pois a praça não comportava mais, já atendem, em parte, ao apêlo das crianças. Na foto, um grupo de crianças que tomaram conta dos brinquedos momentos após a instalação

Redução de dez por cento nas passagens dos ônibus

RIO —

Os preços atuais das passagens dos ônibus deverão sofrer redução de dez por cento, por ter o Tribunal de Justiça, em decisão que não foi publicada ainda, cassado a liminar concedida em mandado de segurança, há cêrca de um mês, cobrando as tarifas na base de 40 por cento, como queria a Comissão de Tarifas, e não de 30 por cento, como foi decretada pelo prefeito, na ocasião.

Quando do último aumento dos preços das passagens, a Comissão sugeriu a majoração em 40 por cento. O prefeito Sá Freire Alvim, em decreto, determinou que o aumento fôsse de 30 por cento. Os proprietários dos ônibus recorreram à Justiça, obtendo a liminar para cobrança na base de 40 por cento. Mas agora essa liminar foi cassada, prevalecendo o ato do prefeito.

(Conclui na 11a. página)

Subúrbios vão ficar asseados

RIO —

Os subúrbios de Realengo, Irajá e Campo Grande serão as próximas etapas da "Operação Limpeza", conforme plano preparado, ontem, na Secretaria de Viação e Obras, que começa a concentrar na zona suburbana os seus esforços de tornar o Rio mais limpo.

Realengo será o primeiro dos três subúrbios a serem visitados pelas turmas de trabalhadoras encarregados da "Operação Limpeza", que lá estarão no dia 27, com instruções para atuar nos bairros de Frei Miguel, Vila Itambi e Piraquara.

A limpeza de Irajá está

(Conclui na 11.ª Página)